l'écho DU BRIVET

SAINTE-ANNE-SUR-BRIVET

Bonne Année 2024

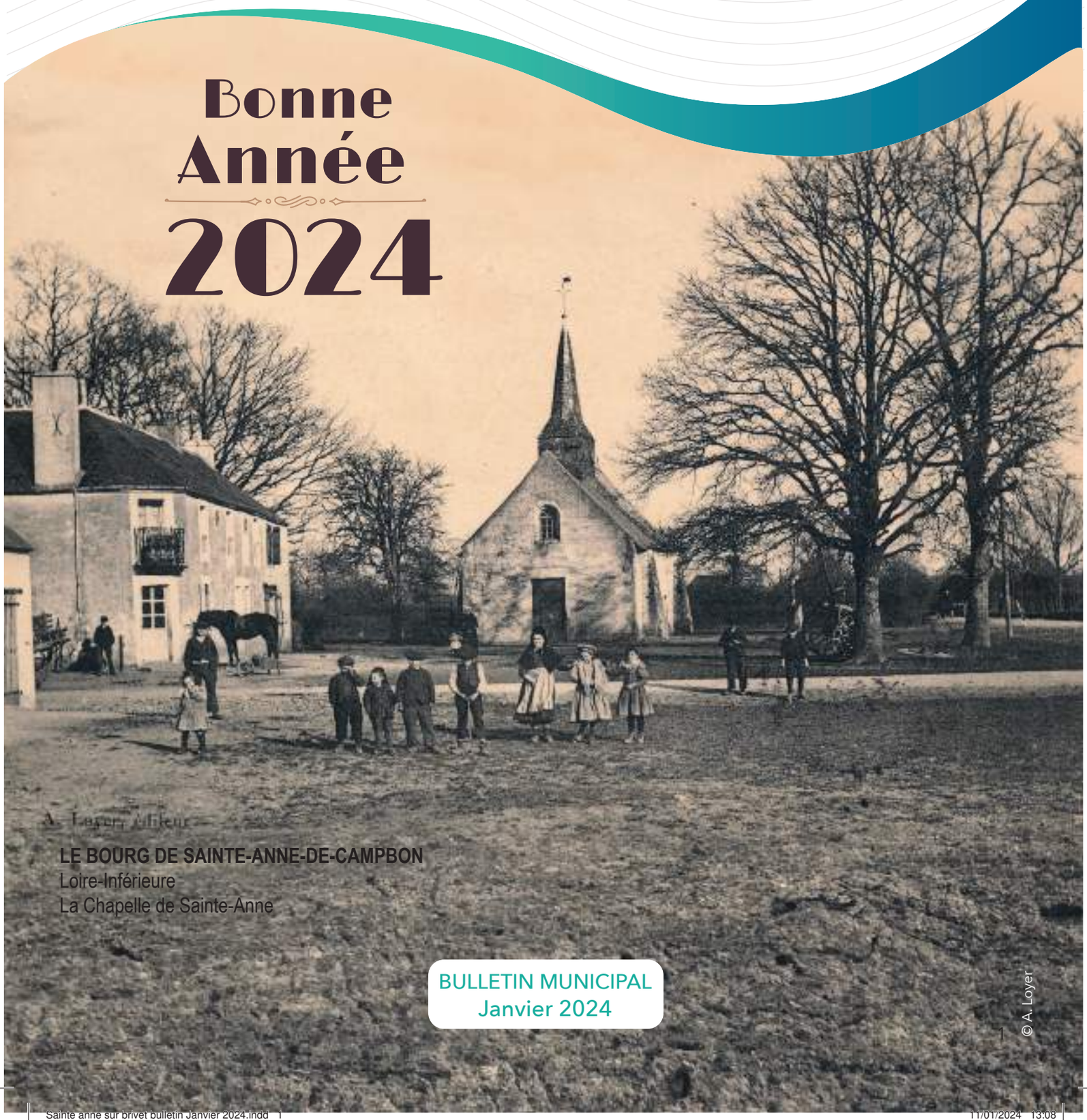

A. Loyer, éditeur

LE BOURG DE SAINTE-ANNE-DE-CAMPBON
Loire-Inférieure
La Chapelle de Sainte-Anne

BULLETIN MUNICIPAL
Janvier 2024

© A. Loyer

Sainte anne sur brivet bulletin Janvier 2024.indd 1 11/01/2024 13:08

Becigneul

LES FÊTES
DE VILLAGES

La Maigrerie

Hessin

Cotret

Pocazet

2023

Sainte anne sur brivet bulletin Janvier 2024.indd 2 11/01/2024 13:08

LE MOT DU MAIRE

Pour cette année 2024, année olympique, la commune de Sainte-Anne se met également à l'heure des défis. Les projets vont entrer dans leur phase de réalisation. Les différentes commissions travaillent régulièrement dans un esprit d'écoute et d'ouverture en lien avec les services de l'État afin de faire avancer les différents projets.

UNE COMMUNE QUI ACCUEILLE

Dans la volonté d'accueillir toutes les populations dans un cadre de vie agréable, Atlantique Habitations, en lien avec la commune, va proposer 9 logements destinés à des Seniors dans le nouveau lotissement des Peupliers livré en avril 2024 qui comptera en tout 23 logements. Ces logements, soumis à des critères sociaux, sont proposés aux personnes ayant déposé un dossier auprès d'Atlantique Habitations qui attribue la location des maisons via une commission mixte.

UNE COMMUNE QUI VEILLE À LA SÉCURITÉ

La sécurisation des entrées du bourg se poursuit avec la Turcaudais. Lors du premier semestre de l'année 2024, la conduite d'eau se prolongeant sur la rue va être changée, ce qui permettra de terminer les travaux programmés avec la création d'un plateau surélevé rendu obligatoire par le département.

Sur la D17, à hauteur de Hessin et du Perrin, des études sur des aménagements de sécurité et une étude hydraulique sont programmées.

UNE COMMUNE AVEC UN CADRE DE VIE AGRÉABLE

Une nouvelle des ponts entre la commune et Drefféac : La commune a lancé les études réglementaires et les injonctions de l'État. Une ouverture pourrait être envisagée l'automne 2025.au vu des délais d'études et de travaux.

La Commission Embellissement a souhaité travailler sur les plantations du Bourg. Pour la soutenir dans cette démarche, le Département, via la Commission « Fleurs et Paysages », lui a décerné un encouragement pour son travail dans l'adaptation des pratiques aux changements climatiques.

Les services techniques vont déménager dans un bâtiment dont l'acquisition a été portée par l'Établissement Publique Foncier qui le met à disposition de la commune.

Le devenir de l'ancienne école publique est en route : la première tranche de travaux qui concerne l'aménagement de l'espace public. va commencer durant cette année.

Dans le cadre de l'accompagnement des services apportés à la population, la municipalité a décidé d'agrandir la maison de santé en collaboration avec les professionnels de santé. Les travaux seront lancés dans le courant du second semestre.

Depuis le mois d'octobre, deux nouveaux médecins ont rejoint l'équipe déjà très dynamique : Solène Caillon et Pénélope Martin.

En ce qui concerne la fibre, la commune devrait être couverte sur sa totalité dans le second semestre 2024.

UNE COMMUNE QUI S'ENGAGE

Le Collectif Greffes+ avec le soutien des Maires de France, de la Fondation de l'Académie de Médecine et de l'Agence de la Biomédecine dépendant du Ministère de la Santé, a lancé une action nationale en proposant aux communes de devenir « Ville Ambassadrice du Don d'Organes. » Par cette action, la commune s'engage à promouvoir les dons d'organes à travers différentes opérations de communication.

Les projets avancent et mettent la commune dans une dynamique d'accueil et de partage. Chaque décision prise est faite dans l'intérêt de tous. C'est ce qui anime toute l'équipe municipale.

Pour cette nouvelle année 2024, l'ensemble du Conseil Municipal vous souhaite Bonheur, Réussite et des projets par milliers.

Bien à vous.

Jacques BOURDIN
Maire de Sainte-Anne-sur-Brivet

LE SOMMAIRE

4 Votre mairie
6 Tarifs communaux
7 Infos municipales
16 Enfance & jeunesse
26 Vos associations
41 Intercommunalité
43 Agenda

Directeur de la publication : M. le Maire | Tirage : 1 350 exemplaires | Réalisation : Imprimerie du Sillon

Sainte anne sur brivet bulletin Janvier 2024.indd 3 11/01/2024 13:08

LES PERMANENCES *(janvier à juin 2024)*

Pour des raisons d'organisation, il est demandé de prendre rendez-vous à la Mairie pour toute rencontre avec le Maire, les Adjoints, et le Conseiller délégué.

LE MAIRE : Sur rendez-vous suivant ses disponibilités.

LES ADJOINTS : Les samedis suivants de 11h à 12h :

- GATTEPAILLE Christophe - **1er Adjoint**
Urbanisme (PLU), Bâtiments, Projet, Organisation service technique.
06 janvier - 24 février - 06 avril

- HERVY Karine - **2e Adjoint**
Affaires budgétaires et financières, Programmation des investissements, Commission des Impôts.
02 mars - 13 avril - 25 mai

- UM Gilbert - **3e Adjoint**
Relations avec les associations, Sports, Communication (bulletin municipal), Site Internet, Gestion des salles communales.
20 janvier - 23 mars - 20 avril

- COURRAUD Claire - **4e Adjoint**
Enfance-Jeunesse
(Écoles, APS-ALSH, Restaurant scolaire, CME).
09 mars - 27 avril - 01 juin

- LEGENTILHOMME Hugues - **5e Adjoint**
Voirie, Agriculture, Environnement, Transports scolaires, Tourisme, Patrimoine.
03 février - 16 mars - 04 mai

- DE LIL Sophie - **6e Adjoint**
Affaires sociales, Emploi, Personnes âgées, Culture, Manifestations.
10 février - 30 mars - 18 mai

- MEIGNEN Jean-Pierre - **Conseiller délégué** : RH, Cimetière, administration générale
17 février - 25 mai - 15 juin

INFOS PRATIQUES

ADRESSE : 6, rue de l'Étang,
44160 Sainte-Anne-sur-Brivet.
Tél. 02 40 88 14 09
Internet : www.mairie-sainte-anne-sur-brivet.fr
Courriel : contact@sasbrivet.fr

HORAIRES D'OUVERTURE :
- Du lundi au mercredi : 9h - 12h et 14h - 17h
- Le jeudi : 9h -12 h/Fermé l'après-midi
- Le vendredi : 9h - 12h et de 14h - 16h30
- Le samedi : 9h - 12h

SERVICES ADMINISTRATIFS :
- Benjamin BRINGTOWN : Directeur Général des Services
- Isabelle DAUVERGNE : Accueil, État civil, Restauration scolaire, Enfance-jeunesse, Élections, Cimetière,
- Marion KOHL : Comptabilité, Ressources Humaines
- Laura SAVÉA : Urbanisme, Arrêtés voirie, Action sociale, Marchés publics
- Elise PARESSANT : Syndicat Mixte d'Assainissement du Haut Brivet et différentes missions administratives en Mairie

Le service urbanisme est fermé le mercredi après-midi.

SERVICES TECHNIQUES :
- Laurent FOUCHARD, Responsable du service,
- Christophe BALU,
- Reynald BAUWENS.
- Patrick LEGENTILHOMME,
- Pierre PERRIN

SERVICES AUX ÉCOLES :
Restauration Scolaire : Séverine SALEH - Responsable de service, Stéphanie AVRILLEAU, Christiane BACONNAIS, Annie CASIMIR, Angélique GUILLON, Katy LE ROUX, Sandrine PENHOET, Amélie NOBLET, Carole VIGNOT.
Service scolaire/ATSEM : Rosana BESNARD, Sylvie EVAIN, Laurence LE ROUX.

AGENCE POSTALE : Marie-Laure BELLIOT
02 40 91 82 57
Horaires : Fermé le Lundi. Du Mardi au Jeudi : 9h à 12h
Le Vendredi : 9h à 12h et 14h à 16h30 - Samedi de 9h à 12h

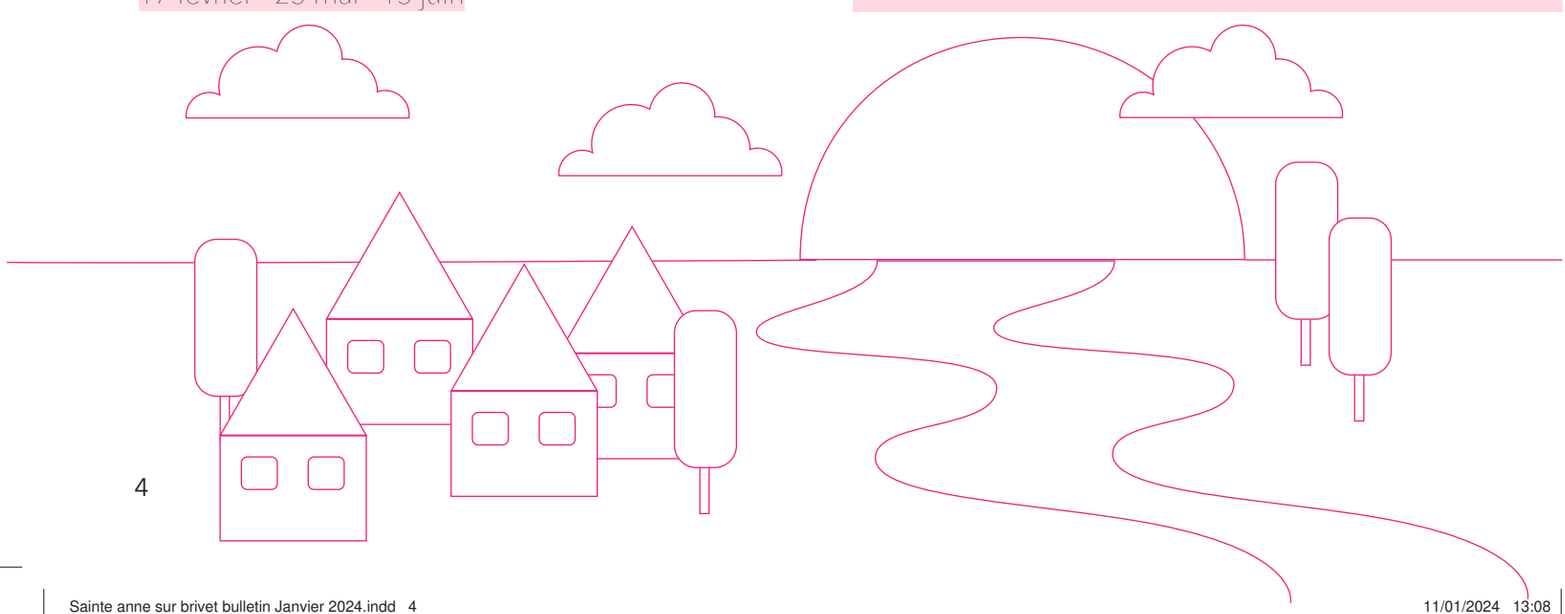

Sainte anne sur brivet bulletin Janvier 2024.indd 4 11/01/2024 13:08

TARIFS
COMMUNAUX

Utilisation du domaine communal

	Fréquence	Tarif sans branchement	Tarif avec branchement électrique
Occupation domaine communal devant les pas de porte	Par mois	14.18€	
Camion vente alimentaire et autres	Par occupation	6.43 €	7,85 €
Camion outillage marchandise, Cirques et autres	Occasionnelle	33,29€ / jour	

Caution Cirque : 1 000 €

Tarif restauration scolaire-Janvier 2024

Quotient familial	Tarif
<500	1 €
501 à 700	3.78 €
701 à 900	3.94 €
901 à 1100	4.09 €
1101 à 1300	4.26 €
1301 à 1500	4.42 €
1501 à 1700	4.58 €
>1700	4.75 €
Elèves extérieurs à la Commune	4.91€

Le coût d'un repas par élève revient à la collectivité à 11,13 €.

Ce tarif sera appliqué pour les élèves non-inscrits, pour les élèves inscrits pour lesquels la réservation n'aura pas été effectuée ainsi que pour les élèves dont la réservation n'aura pas été honorée et pour lesquels aucun motif valable n'aura été transmis en mairie. Pour le premier quotient familial, l'État prend à sa charge 3 €, ce qui permet aux familles de ne payer que 1 €. Forfait minimum de facturation de 5,00 € par trimestre et par famille.
Nous vous rappelons que la non-présentation de l'attestation de Quotient Familial entraîne la facturation au prix maximal. En cas de changement de situation en cours d'année, nous vous demandons de remettre une nouvelle attestation de la CAF.
Nous souhaitons attirer votre attention sur le fait que tout changement dans l'inscription de votre enfant à la Restauration Scolaire doit se faire **avant 08H00 le jour même**, afin de faciliter le traitement des annulations ou des inscriptions auprès de notre prestataire.
Le service fait preuve de souplesse pour les changements signalés notamment pour des raisons médicales (prévenir la Mairie au 02.40.88.14.09).

Tarifs APS/ALSH

Le mode de tarification actuel par tranche de quotient familial est une première étape dans la recherche d'une équité tarifaire puisqu'il a pour objectif que l'effort demandé aux familles soit proportionnel aux ressources du foyer.
Cependant, bien qu'équitable et juste, deux familles au quotient familial très proches peuvent avoir des restes à charge très différents : c'est l'effet de seuil, qui peut être parfois très pénalisant.
La mise en place d'une politique tarifaire au taux d'effort favorise une plus grande équité sociale puisque l'effort demandé aux familles est à la fois progressif et proportionnel aux moyens des familles.

Les tarifs sont calculés en fonction de l'ensemble des ressources du foyer : revenus et prestations perçues (allocations familiales, allocations logement, etc.). C'est donc toujours le quotient familial unique CAF/MSA qui servira de base au calcul.

Un taux d'effort s'appliquera à ce quotient familial et déterminera le tarif payé par chaque foyer pour une journée complète ou pour une demi-journée à l'accueil de loisirs, dans la limite toutefois d'un prix minimum et d'un prix maximum.

Tarif = quotient familial x taux d'effort

Accueil périscolaire :
Taux d'effort : 0,158 %
ALSH : Taux d'effort : 1,14 %
Demi-journées mercredi et vacances scolaires : Taux d'effort : 0,68 %

Sainte anne sur brivet bulletin Janvier 2024.indd 5 11/01/2024 13:08

Tarifs cimetière/columbarium

Acquisitions caveau du cimetière :
- Caveau une place : 603,43 €
- Caveau deux places : 1 205,84 €
- Case de columbarium : 708,49 €
- Cavurne : 562,84 €

Concession d'un caveau, d'une case de columbarium ou d'une cavurne :
- Concession de 15 ans : 86,90 €
- Concession de 30 ans : 185,23 €

Tarifs salle polyvalente au 1er janvier 2024

Associations
Les associations de Saint-Anne-sur-Brivet (Loi 1901) utilisent la salle polyvalente à titre gratuit dans le cadre de leurs utilisations régulières telles que réunions, assemblées générales. Il est accordé deux gratuités aux associations pour des activités non régulières à but lucratif : lotos, repas à but lucratif… Au-delà, la moitié du tarif «Habitants de la commune» est applicable. Les locaux sont mis à disposition gracieusement pour les écoles de la commune dans le cadre de leurs activités pédagogiques. Il est prévu d'instituer une caution pour tous les utilisateurs (individuels + associations) : 500€. De plus, une attestation d'assurance sera demandée obligatoirement.
Est considérée comme Association de Sainte Anne une association domiciliée à Sainte-Anne et composée de 1/4 de Brivetains.

Cuisine
Le prix de la cuisine comprend : l'utilisation de l'armoire frigorifique, le lave-vaisselle, la gazinière, l'armoire de maintien au chaud ainsi que la vaisselle.

Élections
Les candidats ou listes de candidats pourront bénéficier de la gratuité de la location de la salle polyvalente pour les réunions organisées dans le cadre des campagnes électorales, dans la limite d'une réunion par candidat ou liste de candidats pour chaque tour de scrutin de chaque élection, et ce dans le respect, de l'égalité de traitement des candidats ou listes de candidats.

Sépulture
La Salle Polyvalente est mise à disposition gratuitement (selon disponibilité) pour les rassemblements organisés à l'issue des cérémonies funéraires. Une cérémonie funéraire organisée dans la Salle Polyvalente donnera lieu au paiement de 150 €.

Habitants de la commune	1/2 Journée, Réunion, Vin d'honneur, Bal, Soirée	1 Journée	2 journées
Salle D	64€	108 €	206€
Salle du Conseil Municipal	64€	108€	206€
1/3 Salle	64 €	108 €	206€
2/3 Salle	118 €	226€	391 €
3/3 Salle	162 €	314 €	519 €
Bar	64 €	108 €	172 €
Salle A + Bar	108 €	206 €	378 €
Cuisine	98 €		
Salles A, B, C, D + Cuisine	326 €	521 €	825 €
Salle complète (Salles A, B, C, D + Cuisine + Bar)	326 €	521 €	825 €

Hors de la commune	1/2 Journée, Réunion, Vin d'honneur, Bal, Soirée	1 Journée	2 journées
Salle D	107 €	176 €	335 €
Salle du Conseil Municipal	107€	176€	335€
1/3 Salle	106€	176 €	335 €
2/3 Salle	194 €	371 €	635 €
3/3 Salle	265 €	512 €	847 €
Bar	106 €	176 €	282€
Salle A + Bar	176 €	335 €	618 €
Cuisine	159 €		
Salles A, B, C, D + Cuisine	529€	847 €	1 342 €
Salle complète (Salles A, B, C, D + Cuisine + Bar)	529 €	847 €	1 342 €

Sainte anne sur brivet bulletin Janvier 2024.indd 6 11/01/2024 13:08

INFOS **MUNICIPALES**

NOS JOIES, NOS PEINES

Les naissances du 2e semestre 2023

NOM ET PRÉNOM	DATE DE NAISSANCE	ADRESSE
BONNET COUSIN Arthur	21/12/2022	Le Champ Blanc
HADRI Liam	18/07/2023	Balasson
SAAVEDRA Louise & Emma	15/08//2023	Hessin
BECHE Théa	22/08/2023	Les Moiries
LEMAITRE Elina	26/08/2023	Place du Commerce
MADJINDA Jahdaën	05/09/2023	Impasse des Tilleuls
LEPAROUX Maxine	12/10/2023	Le Goulet de Balasson
LEMARIÉ Alwenna	14/10/2023	Le Perrin
LEROUX Jessie	16/10/2023	Balasson
LORET BRIAND Eden	20/10/2023	La Miretterie
TROCHU Andréa	29/10/2023	Rue de La Vallée
AOUSTIN Marceau	16/11/2023	La Gouërie
HEUZÉ Neïma	29/11/2023	Hessin
HAYE Izaac & Paola	29/11/2023	La Close Neuve
BRASME Théodora	10/12/2023	La Crandelais
CRIAUD Emma	13/12/2023	Hessin
CHEVILLARD Elio	28/12/2023	Rue des Sports

Les mariages du 2e semestre 2023

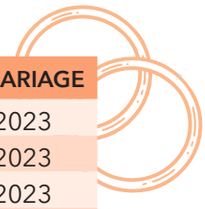

NOM ET PRÉNOM DE L'ÉPOUX	NOM ET PRÉNOM DE L'ÉPOUSE	DATE DU MARIAGE
RÂCHET Laurent	JOUAUX Ann-Maëlle	08/07/2023
HERVÉ Jean-Baptiste	LEFEBVRE Justine	15/07/2023
VALLÉE Stéphane	MENAGER Peggy	15/07/2023
BONNEAU Florian	ADAM Andréa	19/07/2023
LEMARIÉ Dylan	TUAL Jessica, Sophie	22/07/2023
BOUCHENTER Brian	MERCIER Fanny	02/09/2023
GUIMARD Gilles	EMERIOT Béatrice	16/09/2023

Les décès du 2e semestre 2023

DATE	NOM & PRÉNOM	AGE	ADRESSE
26/07/2023	M. BOUVRON Rolland	71	Rue des Moiries
01/08/2023	M. BODET Jean	93	La Turcaudais
27/08/2023	M. LE FÉREC Joël	70	Rue de La Chesnaie
07/09/2023	Mme TREGRET Monique née GUICHON	74	Rue de La Vallée
28/10/2023	M. SAUVÉE Gilles	40	Le Champ Blanc
29/10/2023	M. CHEVALIER François	73	Le Pontreau

DATE	NOM & PRÉNOM	AGE	ADRESSE
11/11/2023	Mme HAMON Janina	77	Tragouët
24/11/2023	JOUAULT Clément	31	Imp. des Tilleuls
29/11/2023	HAYE Izaac & Paola		La Close Neuve
10/12/2023	BILLY Jeannine née COUËRON	91	Pl. du Commerce

Sainte anne sur brivet bulletin Janvier 2024.indd 7 11/01/2024 13:08

AU CŒUR DU CONSEIL MUNICIPAL

CM du 25 septembre 2023

EXTENSION DE LA MAISON DE SANTÉ : LANCEMENT DE L'OPÉRATION

Le programme d'extension de la maison de santé a été arrêté par l'Assistance à la maîtrise d'ouvrage (Cabinet VERIFICA - Nantes) après échanges avec les professionnels de santé et validation par la commission. Le programme établit ainsi une restructuration légère de l'intérieur de l'actuelle maison de santé et l'adjonction d'une annexe prenant emprise sur la parcelle B1790 sise 6 place de l'église.

Cette opération vise à augmenter la capacité d'accueil des professionnels de santé en passant de deux à trois cabinets de médecine ainsi que de deux à trois cabinets de kinésithérapeutes comprenant en surplus un plateau technique. Il s'agit également de permettre l'accueil de pro-fessionnels de santé vacataires.
Dans le but de diversifier le parc locatif, le projet comprendra par ailleurs la construction de 2 logements de type 2 situés en étage du projet d'extension.

L'enveloppe financière prévisionnelle dédiée est de 701 586, 60 € HT. Une consultation de maîtrise d'œuvre a été lancée afin de désigner l'architecte de l'opération. Il est proposé de solliciter des financements du Département, de la Région, de la Communauté de communes et de l'État pour contribuer à la réalisation de ce projet.

Le Conseil Municipal, après en avoir délibéré, à l'unanimité, décide :

- D'arrêter le programme de l'opération ;
- D'autoriser Monsieur le Maire à signer le contrat de maîtrise d'œuvre ;
- D'autoriser Monsieur le Maire à déposer les dossiers de subventions auprès du Département, de la Région, de la Communauté de communes et de l'État ;
- D'autoriser Monsieur le Maire à signer tout document permettant la réalisation de cette délibération.
- De lancer l'opération de sécurisation des entrées de bourg-RD17

Monsieur Christophe Gattepaille, 1er adjoint au maire, rappelle qu'une opération de sécurisation des entrées de bourg a été menée sur la RD 33 et sera finalisée en 2024. La RD 17 constitue également un axe sur lequel la vitesse excessive est régulièrement constatée.
Le cabinet BCG Géomètres a été missionné pour effectuer les études techniques préalables au projet. La zone d'études s'étend de Bécigneul au Perrin ainsi qu'à Hessin, où, en complément d'aménagements de sécurité, seront expertisées des solutions pour assurer le drainage des eaux pluviales.
Il est donc proposé à l'Assemblée :

- D'acter le lancement de l'opération
- D'inscrire les crédits afférents au budget principal de la commune.

Après avoir entendu l'exposé de M. Gattepaille, 1er adjoint,
Après en avoir délibéré, le Conseil Municipal, à l'unanimité :

- Acte le lancement de l'opération ;
- Autorise l'inscription des crédits afférents au budget principal de la commune.

CM du 6 novembre 2023

INVENTAIRE DES ZONES HUMIDES CONSTITUTION FINALE DU GROUPE DE TRAVAIL

Par délibération en date du 15 mai 2023, le Conseil Municipal a validé le principe de la composition du groupe sollicité par l'EPCI pour participer, sur le territoire de la commune, à l'inventaire des zones humides. Le Conseil Municipal, après en avoir délibéré, à l'unanimité :
Valide la composition du groupe de travail des zones humides composée comme suit :
Pour les groupes et associations :

- Agriculteurs : Thierry Noblet et Aurélien Oheix
- Association Communale Historique Brivetaine : Didier Devautour ou Patricia Lamouroux
- Bretagne Vivante : Gilles Coueron
- SBVB : Caroline Audrain
- Société de chase : Patrick Delourme

Pour le Conseil Municipal :
Bertrand Corbe, Chantal Couturet, Christophe Gattepaille, Hugues Legentilhomme, Jean-Pierre Meignen

Autorise Monsieur le Maire à signer tout document permettant la bonne réalisation de cette délibération.

OUVERTURE DES COMMERCES LE DIMANCHE POUR L'ANNÉE 2024

Considérant que dans les établissements de commerce de détail où le repos hebdomadaire a lieu normalement le dimanche, ce repos peut être supprimé les dimanches désignés, pour chaque commerce de détail, par décision du Maire prise après avis du Conseil Municipal. Le nombre de ces dimanches ne peut excéder cinq. Après accord de l'EPCI auquel est rattaché le commerce, ce nombre peut monter à douze. La liste des dimanches est arrêtée avant le 31 décembre, pour l'année suivante par le Maire,
Considérant que lorsque le nombre de ces dimanches excède cinq, la décision du Maire est prise après avis conforme de l'organe délibérant de l'établissement public de coopération inter-communal à fiscalité propre dont la commune est membre, Monsieur le Maire exprime son souhait de favoriser le développement du commerce sur la commune tout en veillant à respecter le principe du repos dominical. Dans ces conditions, il est proposé de fixer à cinq le nombre d'autorisations d'ouvertures des commerces le dimanche sur la commune au cours de l'année 2024, ce qui semble un

** À titre d'information et dans un souci de transparence, nous vous rappelons que l'ensemble des comptes-rendus des conseils municipaux sont consultables, en mairie et sur le site Internet.*

Sainte anne sur brivet bulletin Janvier 2024.indd 8 11/01/2024 13:08

compromis équilibré.Il est précisé que les organisations professionnelles et syndicales vont être consultées avant validation de la liste des dimanches par arrêté du Maire, au plus tard le 31 décembre 2024.

Après avoir entendu l'exposé de Monsieur le Maire,
Après en avoir délibéré, le Conseil Municipal, par 21 voix pour et 2 voix contre, émet un avis favorable sur le projet d'ouvertures dominicales 2024 à savoir cinq ouvertures dominicales maximum aux dates suivantes :

- Dimanche 14 janvier 2024
- Dimanche 30 juin 2024
- Dimanche 8 décembre 2024
- Dimanche 15 décembre 2024
- Dimanche 22 décembre 2024

Charge M. le Maire, ou son représentant, d'engager une consultation des organisations professionnelles et syndicales;
Précise que les dates seront définies par un arrêté municipal;
Autorise que M. le Maire, ou son représentant, à signer tout document afférent à ce dossier.

LE CONSEIL MUNICIPAL DES ENFANTS

Élections

Les élections du CME ont eu lieu le 6 octobre à la salle polyvalente. La tenue des bureaux a été effectuée par nos élus en classe de CM2 : Estéban, Sacha et Charlie pour Saint-Michel et Mona, Naomy et Simon pour Jean de La Fontaine. Les CM1 élus à Saint-Michel sont : Clarisse Glotin, Léa Leroy Llacuna, Adam Orain.

Les CM1 élus à Jean De La Fontaine sont : Noam Brieux Martin, Elyna Crossoir, Léon Panhelleux.
La semaine suivante, vendredi 13 octobre, les nouveaux élus ont pu participer à leur première réunion de Conseil en présence du Maire. À cette occasion, Jacques Bourdin leur a remis une BD « La Démocratie » de Nathalie Loiseau et un conférencier. Les animateurs remercient vivement la petite équipe très dynamique qui quitte le CME : Thélia Havard, Swann Mainguet, Titouan Mahé, Sofia Broussard, Juliette Deriano et Constance Massassati.

Visite de L'Assemblée Nationale

Le vendredi 3 novembre fut une journée mémorable pour 18 de nos jeunes élus. Accompagnés de six adultes (élus adultes et animateurs CME), ils ont visité le Palais Bourbon, siège de l'Assemblée Nationale. Ils étaient les invités de la députée de circonscription, Sandrine Josso, avec laquelle ils ont eu un moment d'échanges. Deux de ses collaborateurs se sont chargés de la visite de ce lieu si emblématique. Ils ont également assisté à l'arrivée de la présidente en séance, un moment très solennel qui met en scène la garde républicaine. Les enfants sont rentrés enchantés de cette belle escapade parisienne, et espérons que dans le cadre de l'apprentissage de la citoyenneté, ce moment restera gravé dans leur mémoire.

Distribution des colis dans les maisons de retraite

Chaque année la municipalité de Sainte-Anne offre un colis aux résidents des maisons de retraite, anciens habitants de la commune. De 2013 à 2019 les élus du Conseil Municipal des Enfants étaient associés au portage. Cette année, après trois années de restriction suite au Covid, ils ont à nouveau pu se joindre aux animateurs pour cette distribution qui a eu lieu le samedi après-midi 16 décembre.

Visite de l'Asssemblée Nationale

Sainte anne sur brivet bulletin Janvier 2024.indd 9 11/01/2024 13:08

Concours de photos

Le CME a organisé un concours de photos sur le thème « Paysage ou patrimoine de Sainte-Anne en automne », la date limite de dépôt était le 25 novembre 2023.
Ce concours n'a pas rencontré un grand succès, seulement 11 personnes ont participé. Les mauvaises conditions climatiques de ces derniers mois expliquent sûrement cette faible participation.
Quatre photos ont été retenues.

CÉRÉMONIE DU 11 NOVEMBRE

La commune a célébré le 11 novembre dernier la fin de la Première Guerre mondiale et l'Armistice signé en 1918. Cette journée dédiée à la commémoration des soldats tombés au combat et à la prise de conscience des ravages de la guerre, a été organisée en lien avec l'U.N.C., le S.D.I.S. 44, le Conseil Municipal des Enfants, l'Eveil du Brivet, et en présence de nombreux brivetains. Après les discours officiels et les dépôts de gerbes, le cortège s'est dirigé vers la salle polyvalente pour le traditionnel verre de l'amitié offert par la municipalité. Cette dernière est fière de perpétuer le devoir de mémoire et de le transmettre aux générations futures avec notamment la participation du Conseil Municipal des Enfants.

Sainte anne sur brivet bulletin Janvier 2024.indd 10 11/01/2024 13:08

LA SAINTE BARBE A SAINTE-ANNE-SUR-BRIVET

La traditionnelle fête des pompiers de la Sainte-Barbe, s'est déroulée le samedi 2 décembre 2023 à Sainte-Anne-sur-Brivet, professionnels, volontaires, familles, élus et public, se sont retrouvés dans la commune afin de faire le point sur l'année écoulée. Sous la houlette du lieutenant Sylvain BONNAUDET, cette cérémonie a dressé le bilan de l'année écoulée. Ainsi du 1er décembre 2022 au 30 novembre 2023, 367 interventions ont été réalisées dont 43 à Sainte-Anne-sur-Brivet. Ces « sorties » concernent pour l'essentielle le secours aux victimes, les accidents de circulation et les incendies. Il est aussi important de signaler que le Centre d'Incendie et de Secours de Campbon (42 Sapeur-Pompiers volontaires) intervient aussi sur des territoires parfois plus éloignés (violences urbaines dans l'agglomération nantaise, tempête Ciaran dans le Finistère).

Le lieutenant Sylvain BONNAUDET a aussi souligné le rôle important de son unité dans le cadre d'actions citoyennes (session de formation aux associations, aux entreprises, et à la population), et a terminé son propos en remerciant chaleureusement les familles qui subissent l'absence de ces volontaires pour accomplir leur engagement sans faille.

Distinction de Sapeur de première classe

- Damien AZA-VALLINA
- Ninon ORAIN
- Even SOURGET

Avancement au grade de Caporal-Chef

- Zoé MOREAU
- Damien LE ROSCOUET
- Thomas BOROWIAK

Avancement au grade de Sergent

- Nolwenn MAHE

Avancement au grade d'Adjudant

- Maxime GERGAUD

Avancement au grade de Lieutenant

- Rémy LAVAZAIS

Médaille d'Honneur échelon Bronze, décernée pour 10 ans de service

- Caporal Olivier STRUMANNE
- Caporale-Cheffe Zoé MOREAU
- Sergente Nolwenn MAHE
- Sergent Yann DESMAS
  Sergent Tom LEMONNIER
- Sergent Quentin FORNARESO

Médaille d'Honneur échelon Argent, décernée pour 20 ans de service

- Adjudant-Chef Guillaume DAVID

Médaille d'Honneur échelon Or, décernée pour 30 ans de service

- Lieutenant Rémy LAVAZAIS

Sainte anne sur brivet bulletin Janvier 2024.indd 11 11/01/2024 13:08

DANS LES COULISSES DES SERVICES TECHNIQUES

Ce semestre, les services techniques ont œuvré pour la commune. Voici quelques-uns des chantiers effectués en plus de la gestion quotidienne :

- À la Chapelle Sainte-Anne, l'allée et les abords ont été entièrement nettoyés et regravillonnés avant la cérémonie du 11 novembre. (1)

- De nouvelles haies vieillissantes ont été arrachées au centre bourg (Pharmacie et Eglise) et à l'entrée du bourg côté Pontchâteau pour installer des végétaux économes en eau, vivaces et nécessitant peu de taille (2,3,4). Deux beaux arbres viennent par ailleurs d'être plantés rue du Mortier Plat, avec du lierre à leurs pieds, devant les Minots Brivetains. Ce sont des acacias dorés, qui ne craignent pas la sécheresse et apporteront une belle touche de lumière à la rue (photo 5). Petit à petit, les anciennes bâches plastiques sont remplacées par du paillis végétal.

- À l'école Jean de la Fontaine, la peinture de la cour a été grattée partiellement pour éviter les glissades (photo 7).

- À la maison de santé, un modulaire a été implanté sur le parking situé derrière le bâtiment afin d'accueillir nos deux nouvelles praticiennes en attendant l'extension définitive de la maison de santé.

- Une rampe d'accessibilité pour handicapés a été entièrement réalisée par les services techniques (photo 8).

- Enfin, une grosse campagne de sciage a été effectuée entre le Clos fleuri et le Champ Blanc, afin d'éclaircir les chemins ruraux (photo 9).

1

7

5

2

3

4

Sainte anne sur brivet bulletin Janvier 2024.indd 12 11/01/2024 13:08

8

9

DISTINCTION POUR LA COMMUNE DE SAINTE ANNE SUR BRIVET

10

La commission-conseil « Fleurs et Paysages » du département a attribué à notre commune une reconnaissance départementale : « Coup de Pouce », remise le 29 novembre dernier lors d'une soirée départementale à Saint-Jean-de-Boiseau sur le thème « Santé et espace de nature ». Des livres sur la nature et le jardinage, des sachets de graines et un chèque de 120 euros à utiliser chez les Artisans du végétal de France nous ont été offerts, en plus de deux plaques informatives à installer dans la commune.

Celle-ci est le fruit du travail amorcé par la commission Embellissement et les services techniques dans le bourg pour la réfection des haies, l'adaptation de nos pratiques au réchauffement climatique (paillage et choix des plantes, tonte différenciée à la salle des sports), l'implication des citoyens (plantations de massifs et entretiens des bacs) et notre participation à plusieurs formations départementales cette année sur les thèmes de l'adaptation à la sécheresse et de l'aménagement des cimetières et des espaces sportifs. Ces deux derniers thèmes font l'objet d'une réflexion par les commissions communales dédiées. La réfection des haies va se poursuivre sur plusieurs années et de nouveaux massifs verront le jour. La commission conseil a également loué notre gestion naturelle des abords du Brivet et encouragé nos efforts dans tous les domaines (10,11).

11

ÉLECTIONS EUROPÉENNES

La commune de Sainte-Anne-sur-Brivet vous rappelle la tenue d'élections européennes le dimanche 9 juin 2024 afin d'élire les députés au sein du Parlement Européen pour un mandat de 5 ans.

Sainte anne sur brivet bulletin Janvier 2024.indd 13 11/01/2024 13:08

FLASH INFO ENTREPRISES

Atelier de dessin intuitif au son du tambour - expression artistique

Aurélie, habitante à Sainte Anne Sur Brivet, vous propose des ateliers de dessin intuitif au son du tambour. Cet outil d'expression n'exige aucune méthode particulière. Le but est de dessiner sans réfléchir à l'aide de pastels secs en se laissant bercer par la musique du tambour et du carillon.

Cette expression manuelle permet de découvrir le dessin sous une autre forme. Un ou deux ateliers sont proposés par mois avec un maximum de 3 personnes par atelier.

Des ateliers pour les enfants sont également proposés avec des musiques douces sans tambour.

Informations

Aurélie BRESSON
06.76.69.41.03
L'art intuitif de Gaia
artintuitifdegaia

Une Brivetaine en Or

La 47e édition de la Compétition nationale des métiers (Worldskills France) s'est tenue à Lyon du 14 au 16 septembre dernier. Durant ces trois jours, plus de 800 compétiteurs français se sont affrontés lors d'épreuves techniques alliant précision et efficacité, en situation réelle devant un jury de professionnels. La Commune de Sainte-Anne-sur-Brivet était fièrement représentée avec la présence de madame Tiphaine CHERON dans la catégorie maroquinerie. En effet notre jeune brivetaine originaire de la Maigrerie, a brillamment remporté la médaille d'or dans cette catégorie, apparue cette année pour la première fois dans cette compétition. Titulaire d'un CAP Maroquinerie après un Bac E.S., Tiphaine évolue auprès des Compagnons du Devoir depuis 6 ans et a validé cette formation à travers la réalisation de son travail de réception (auparavant nommé Chef d'Oeuvre), un sac à dos modulable qui a nécessité plus de 500 heures de travail. Cette formation lui a ainsi permis d'effectuer un Tour de France et d'évoluer auprès des meilleurs spécialistes connus et reconnus de la maroquinerie. Actuellement en poste dans le Maine-et-Loire, elle poursuit son parcours avec l'objectif de pouvoir créer sa structure. De retour à Sainte-Anne-sur-Brivet durant ses temps de pause, elle reste très attachée à ses racines et apprécie le calme et la quiétude de la Commune. La municipalité lui adresse toutes ses félicitations pour ce beau parcours et lui souhaite d'atteindre tous ses objectifs avec pourquoi pas, l'ouverture d'une enseigne ...à Sainte- Anne-sur-Brivet.

Sainte anne sur brivet bulletin Janvier 2024.indd 14 11/01/2024 13:08

REPAS DES AÎNÉS DE LA MUNICIPALITÉ

C'est un total de 180 Brivetaines et Brivetains qui s'est réuni le 14 octobre dans la salle de restauration des Pirogues pour un déjeuner ensoleillé, aux accents brésiliens.
L'occasion pour chacun de passer un moment entre amis, «comme en famille».

Une animation karaoké a permis de révéler les talents vocaux des convives. Nos jeunes ont assuré un service de qualité, et, entre deux plats, ont eux aussi joué du micro, pour le plus grand plaisir des invités. L'ambiance était QUENTE !

À vos agendas !

La prochaine édition est fixée au 12 octobre 2024,même heure, même ambiance mais.... autre destination.

LES PROFESSIONNELLES DE SANTÉ

Médecins
Dr. **Solenne GUEDON-BLOCQUAUX**
Dr. **Céline GAUDARD-MARTIN**
Dr. **Solenne CAILLON**
Dr. **Pénélope MARTIN**
Maison de Santé, 7 place de l'Église
Tél. : 02 40 00 69 00

Infirmières
Emmanuelle CLEMENT
Véronique DANO
Véronique HOHENSTEIN
Maison de Santé, 7 place de l'Église
Tél. : 02 40 88 11 91
Permanence sans rendez-vous du lundi au samedi de 8h à 8h30

Ostéopathe
Alice HOYON
Maison de Santé, 7 place de l'Église
Tél. : 06 50 02 91 46

Kinésithérapeutes
Cindy FOURE
Garance FOURNERET
Maison de Santé, 7 place de l'Église
Tél. : 02 40 66 92 84

Infirmière d'éducation thérapeutique-réseau ASALEE
Manuelle FREOUR
Maison de Santé, 7 place de l'Église
Tél. : 06 56 67 60 45

Chirurgien-dentiste
Dr. Adina KOVÁCS
35, place du Commerce
Tél. : 02 40 91 80 95

Pharmacie
Maud LLACUNA
2, place de l'Église
02 40 66 92 85

Sainte anne sur brivet bulletin Janvier 2024.indd 15 11/01/2024 13:08

ÉCOLE JEAN DE LA FONTAINE

Cette année, nous accueillons 177 élèves répartis en 7 classes.

Les TPS/MS avec Mme Guihard et Mme Evain (ATSEM), les MS/GS avec Mme Brossard et Mmes Leroux et De Giuli (ATSEMS), les GS/CP avec Mme Douillet et Mme Besnard (ATSEM), les CP/CE avec M Pergeaux-Quellier, les CE1/CE2 avec Mme Quélard, les CE2/CM1 avec M Morel, les CM1/CM2 avec M Geffard et Mme Defrocourt. Mme Bocquel (AESH) accompagne 4 élèves en situation de handicap sur la semaine.

Fanny PERRAIS a été nommée comme service civique sur l'année scolaire. Sa mission consiste à contribuer aux activités éducatives, pédagogiques et citoyennes au sein des classes en collaboration avec leurs enseignants.
Le thème de l'école pour cette année est bien sûr les Jeux Olympiques.

M Pierrick GEFFARD, directeur, est déchargé tous les mardis et un vendredi sur 3. N'hésitez pas à le contacter au 02 40 88 18 20 ou par mail : ce.0441697f@ac-nantes.fr. *Les inscriptions pour l'année scolaire 2024-2025 peuvent déjà être réalisées.*

LES OLYMPIADES

Mardi 26 septembre 2023, au complexe sportif de la commune, tous les élèves de l'école ont participé à des Olympiades pour inaugurer notre thème de l'année, les Jeux Olympiques Paris 2024. Les élèves étaient répartis en équipes hétérogènes en âge avec 6 à 7 participants. Pour commencer, ils/elles se sont relayé.e.s pour porter chacun et chacune la flamme olympique !
Puis, les ateliers proposés étaient les suivants : la course au foulard (vitesse), couloirs de lancers, retourner la tortue (lutte), les volants brûlants, le relais avec courses d'obstacles et le tir à l'arc avec cibles. Certains ateliers avaient été installés dans le gymnase. Les exploits des enfants ont pu être réalisés sous le soleil et grâce à la présence de nombreux parents venus accompagnés les équipes et encourager les athlètes ! Une matinée qui s'est terminée par un pique-nique près du City-stade avant de rentrer à l'école.

Merci à tous et toutes pour ce moment sportif et convivial ! Un article a été écrit et publié sur le site de l'académie de Nantes au sujet de nos Olympiades. Vous pouvez le retrouver sur le site de l'académie de Nantes.

Sainte anne sur brivet bulletin Janvier 2024.indd 16 11/01/2024 13:08

LA SEMAINE DU GOÛT

Pendant la semaine du goût, qui a eu lieu du 16 au 22 octobre 2023, les élèves de la classe de Petite Section ont pu participer à un atelier cuisine. Cela s'est passé le mardi 17 octobre et c'était avec un professionnel de notre commune, Monsieur Sciascia, gérant de l'épicerie Le Marché Brivetain.
Les enfants ont pu élaborer (le mardi), puis déguster (le jeudi) des pâtes fraîches. Le jour de la dégustation des pâtes, il y avait aussi de la sauce tomate faite maison apportée par l'enseignante. Et en bonus, Monsieur Sciascia avait aussi prévu des morceaux de fromage à goûter. Les ateliers, le mardi, se sont déroulés avec entrain et bonne humeur grâce aux parents présents. Les enfants ont beaucoup apprécié ces moments d'atelier et de dégustation.

Au cours de cette semaine du goût, les élèves ont aussi pu déguster des figues fraîches, fruits de saison !

CHORALE CYCLES 1 ET 2

Depuis la rentrée, les élèves de moyenne section et de grande section se retrouvent chaque mardi en fin d'après-midi pour un moment chorale. Chaque séance débute par un échauffement corporel et vocal, très apprécié des élèves. Puis ils découvrent et apprennent des chants ensemble. Ces chants sont retravaillés dans les classes. Fin novembre, ils sont rejoints par les élèves de petite section pour apprendre des chants de Noël. Les élèves de CP, de CE1 et de CE2 de Madame Quélard se retrouvent quant à eux tous les quinze jours le vendredi après-midi pour chanter ensemble les chants travaillés en classe. Les familles ont assisté à l'aboutissement de cet apprentissage lors du marché de Noël du vendredi 15 décembre.

ECOLE ET CINEMA

Les élèves de MS/GS et de GS/CP participent au projet École et cinéma qui est un dispositif national. Ce programme permet de découvrir 3 films au cours de l'année. Le cinéma Victoria de Campbon a accueilli les élèves de l'école Jean de La Fontaine ainsi que ceux de l'école F. Daniel de Campbon. La première projection s'est déroulée le lundi 20 novembre. Panda, petit panda est un film composé de deux moyens métrages réalisés par Isao Takahata d'après une idée et un scénario original de Hayao Miyazaki en 1972 et 1973. Les élèves ont beaucoup apprécié les aventures de Mimiko. Cette sortie gratuite pour les familles, est co-financée par l'Amicale Laïque et la Mairie pour un coût total de 230 euros (soit 115€ pour le cinéma et 115€ pour le transport).

LE CONSEIL D'ÉLÈVES

Au cours de l'année, toutes les deux semaines a lieu le conseil des délégués qui regroupe deux enfants de chaque classe des GS aux CM2. Les délégués de classe arrivent avec les propositions et demandes de leurs classes respectives, et les partagent avec les autres élèves. Des conseils de classe ont lieu aussi en alternance dans chaque classe, de façon à inclure l'ensemble des élèves dans les réflexions, discussions et idées qui sont formulées. Les enseignants peuvent constater une implication enthousiaste des élèves dans la vie de leur école.

LA NATATION

Cette année, les classes de CE1-CE2 et de CE2-CM1 de l'école ont découvert la piscine intercommunale de Guenrouët et les cours de piscine en extérieur. Les parcours proposés ont permis aux élèves de travailler leurs compétences de nageurs. Les deux classes ont pu compter sur des températures et une météo quasi estivale sur les premières séances. Les séances programmées en début de matinée avec des températures plus fraîches ont été plus difficiles et parfois annulées pour la seconde classe, juste avant les vacances de Toussaint.

Sainte anne sur brivet bulletin Janvier 2024.indd 17 11/01/2024 13:08

LE JUS DE POMME

Lundi 18 et mardi 19 septembre 2023, c'était « opération jus de pomme » à l'école.

Le lundi, les parents de l'Amicale Laïque ont invité les élèves de toutes les classes à venir ramasser les pommes, dans le jardin d'un habitant en face de l'école. Puis, le lendemain matin, le pressoir mobile s'est installé près de l'étang pour procéder au pressage des pommes grâce aux parents de l'Amicale Laïque et bien sûr avec l'aide et sous le regard de tous les élèves, invités à venir découvrir la machine et à déguster le premier jus.

Le mardi après la classe, ces mêmes parents ont procédé à la vente du bon jus de pomme.

LA TRANSAT JACQUES VABRE

En CE1-CE2, durant la semaine avant les vacances de Toussaint, nous avons découvert en classe ce qu'était la Transat Jacques Vabre : une course de voile en double qui traverse l'Atlantique pour emmener les équipages du Havre à Fort-de-France. Après un travail sur le vocabulaire du voilier, nous avons observé les différents types de bateaux (monocoques ou trimarans) et leurs différents parcours. Puis, par deux, nous avons choisi un équipage à suivre tout au long de l'aventure.

Après un départ retardé ou une escale forcée à Lorient pour certains bateaux afin de leur éviter d'affronter les violentes tempêtes du début du mois de novembre, nous avons eu la chance de vivre en direct, en classe, le départ des derniers bateaux restés au Havre.
Tout au long du parcours, sur le site officiel de la course, nous avons suivi nos équipages : évolution des classements, suivi des abandons suite à des problèmes importants sur les bateaux et tentatives pour deviner qui arriverait en premier pour chaque catégorie.

En classe, nous avons également réalisé un recueil des équipages suivis et de leurs résultats, qui sera bientôt mis en ligne sur l'ENT de l'école.

SÉANCES AU GYMNASE

Tous les mardis matin les élèves de grande section, de CP et les CE1 de la classe de M. Pergeaux-Quellier font des séances de sport ensemble au gymnase. La première période était consacrée à l'athlétisme avec du saut en hauteur, du saut de haies, de la course rapide, et du lancer précis. La deuxième période a été consacrée aux jeux de collaboration, passe à 5, volants brûlants, parachute et ultimate. La présence de Mme Fanny Perrais, employée comme service civique au sein de l'école, permet l'organisation de quatre ateliers animés par des adultes. C'est un rendez-vous attendu chaque mardi.

Sainte anne sur brivet bulletin Janvier 2024.indd 18 11/01/2024 13:08

INTERACTIONS ENTRE PETITS ET GRANDS

Toute l'équipe enseignante s'est mobilisée pour que les élèves de la grande section au CM2 de l'école se retrouvent une heure, trois après-midis par semaine en groupe restreint et niveau simple.

D'autres échanges ont lieu comme la lecture d'histoires par des élèves de cycle 3 aux maternelles. Par ailleurs ils viennent également une fois en fin de période expliquer et animer des jeux de société en petits groupes. Ce sont des moments d'échanges fédérateurs pour toute l'école.

L'ÉCOLE DEHORS

Les élèves apprennent autrement et avec beaucoup d'intérêt lorsqu'ils quittent les murs de la classe avec leur enseignant : numération en base 10 avec des éléments de la nature (glands, feuilles et brins d'herbe), chasse aux trésors, construction de cabanes, land art, histoire lue assis dans l'herbe, comptine sur la nature, découverte des insectes et champignons qui peuplent l'espace enherbé et le jardin partagé…

Avec la casquette ou avec les bottes, d'une saison à l'autre, c'est toujours nouveau... et une chance de prendre l'air tout en apprenant.

L'AMICALE LAÏQUE AU CŒUR DE LA VIE COMMUNALE

Depuis le mois de mai, l'Amicale laïque s'est illustrée par une série d'événements et d'actions, renforçant ainsi son engagement envers la communauté éducative et la dynamique locale de Sainte-Anne-sur-Brivet.

Vide grenier

L'événement phare du mois de septembre fut le Vide Grenier du premier dimanche, qui a rassemblé encore une fois un grand nombre de visiteurs dans une ambiance conviviale. L'occasion pour les habitants de dénicher des trésors et de soutenir financièrement les projets de l'école Jean de La Fontaine.

Jus de pomme

En collaboration avec l'école, l'opération jus de pomme a été un succès, permettant aux élèves de participer activement à cette initiative. Une manière ludique et éducative de sensibiliser les jeunes à l'importance de l'implication dans des projets collectifs tout en dégustant le jus de pomme fraîchement pressé grâce au pressoir Mouvipress.

Assemblée générale

L'assemblée générale, moment clé de la vie associative, a permis le renouvellement des membres du bureau, assurant ainsi la continuité de l'Amicale laïque avec : Fanny Rault, Béatrice Gyasi, Céline Debrenne, Elodie Gouret, Julie Lapart, Laura Guitton, Marion Cochin, Nadine Guerin et Marine Daniel.

Opération chocolats

Les ventes de chocolats et de sapins de Noël, événements phares de la période festive, ont non seulement contribué au financement de l'école, mais ont également animé la vie locale.

Marché de Noël

Le marché de Noel, et la vente de sapins ont permis de récolter des fonds pour les projets à venir en 2024a marqué le début des festivités, tandis que les ventes de chocolats Réauté, sapins de Noël et saucissons ont permis de récolter des fonds pour les sorties de fin d'année des élèves.

Sainte anne sur brivet bulletin Janvier 2024.indd 19 11/01/2024 13:08

Informations

Amicale Laïque
06 51 89 23 81
amicale.laique.sainteanne@gmail.com

La fête de l'école

La fête de l'école 2023, rendez-vous annuel fin juin, a demandé une organisation minutieuse de la part de l'association, grâce aux bénévoles qui ont répondu présents, nous avons pu encore une fois proposer un large panel d'activités pour les enfants.

C'est parti pour 2024 !

Pour l'année à venir, l'Amicale laïque prévoit deux événements incontournables :

- le tant attendu loto, promettant des moments palpitants pour les adultes et les enfants, rendez-vous le 10 février 2024.
- et la troisième édition de la bourse aux vêtements en avril, attirant déposants et visiteurs, à noter dans vos agendas les 12 et 13 avril 2024.

Dans la continuité des actions précédentes, l'Amicale laïque continue d'œuvrer pour la qualité de vie de Sainte Anne-sur-Brivet. Son engagement se manifeste dans le soutien financier et logistique aux projets de l'école Jean de La Fontaine, ainsi que dans le développement d'activités contribuant au dynamisme de la commune.

En plus de ces événements, l'Amicale propose une variété d'activités sportives et culturelles pour tous, favorisant ainsi la cohésion sociale et le bien-être communautaire :

- cette année, la reprise des cours de cirque pour enfants avec Zoé était attendue et ils rencontrent un franc succès
- les activités de peinture avec le collectif Nenuph'Art proposent une nouvelle fois des cours réguliers ainsi que des ateliers ponctuels durant les vacances avec Soazig GUYOT, Mélanie FUENTES et Etienne MARTIN.

L'appel aux bénévoles reste crucial pour la réussite de ces événements et pour maintenir le lien entre les Brivetains. Si vous souhaitez contribuer à la vie de l'Amicale, votre aide est la bienvenue !

L'Amicale laïque de Sainte-Anne-sur-Brivet, toujours animée par le soutien des commerçants locaux, se réjouit de ces réalisations et invite celles et ceux qui souhaitent s'investir à nous rejoindre.

LA FCPE (FÉDÉRATION DES CONSEILS DES PARENTS D'ÉLÈVES)

Les Délégués des Parents d'Elève FCPE 44 (Fédération des Conseils des Parents d'Élèves)

Nous agissons en faveur d'un service public d'éducation fondé sur les valeurs de liberté, égalité, fraternité et laïcité ; pour une École qui respecte l'enfant dans sa globalité et forme des citoyens libres et éclairés pour une société toujours plus juste et solidaire.

Nous nous engageons à exercer notre vigilance, notre droit d'alerte, et à être toujours plus une force de proposition et de rassemblement au service de la réussite de tous.

Nous participons :

- À l'ensemble des conseils d'école
- Aux commissions « restauration scolaire » et « enfance/jeunesse »

Nous réalisons un questionnaire avant chaque conseil d'école et commissions afin que vos remarques soient prises en compte.

Les ateliers sur les compétences Psycho-Sociales (CPS) destinés aux parents d'élèves, que nous avons mis en place l'année dernière seront reconduits en 2024, avec en plus 2 membres de la FCPE formés par l'IREPS.

Si vous rencontrez des difficultés ou souhaitez simplement partager une idée, une information, une boîte aux lettres est mise à votre disposition à l'entrée de l'école. Elle reste anonyme et seuls les représentants de parents d'élèves FCPE élus ont accès aux messages.

Nous sommes avant tout vos représentants et parlerons au nom de la FCPE. Si vous souhaitez vous investir, devenez membre du conseil local.

Membres du bureau de la FCPE pour l'année 2023/2024 : Présidente : DEBRENNE Céline, Vice-Présidente : PELTIER Pauline, Secrétaire : RODRIGUEZ Laura, Secrétaire Adjointe : SAUVEE Elodie, Trésorière : CHABANNE Audrey, Trésorier(e) Adjoint(e) : HUREL Gabriel et GUITTON Laura

Informations

Pour nous contacter :
fcpe44sainteannesurbrivet@gmail.com

Sainte anne sur brivet bulletin Janvier 2024.indd 20 11/01/2024 13:08

LES ATELIERS DES **MINOTS BRIVETAINS**

Les minots brivetains poursuivent leurs aventures et leurs découvertes avec les enfants.

L'équipe d'animation travaille sur de nouveaux projets : la découverte des sens, la prévention routière, des ateliers manuels variés, projet intergénérationnel, projet avec une association humanitaire, découverte du monde.

Notre équipe concentre sa pratique sur l'autonomie des enfants, la responsabilisation collective, le bien vivre ensemble, le partage et la solidarité dans une structure chaleureuse. L'esprit ludique reste au cœur de notre pratique éducative.

Les thèmes des vacances à venir sont, Noël aux minots, inter culturalité et solidarité internationale pour les vacances d'hiver, les z'animaniacs pour les vacances de printemps et cabanes et découvertes pour les vacances d'été.
Comme chaque année auront lieu des soirées parents enfants, la première vendredi 1er décembre autour des contes de Noël, la seconde le 2 février pour une soirée concours de cuisine en famille, la troisième le 12 avril « viens faire découvrir ton jeu de société familial préféré », puis le 14 juin soirée festive et costumée karaoké, just dance, et enfin veillée des étoiles le 30 août.

Informations

Nous restons disponibles dans nos locaux des Pirogues.
Les minots brivetains PEP AA
2B rue du Mortier Plat 44160 Sainte-Anne sur Brivet
02.40.91.85.35
lesminotsbrivetains@lespep44-49.org
Les minots Brivetains

Sainte anne sur brivet bulletin Janvier 2024.indd 21 11/01/2024 13:08

ÉCOLE SAINT-MICHEL

L'année 2023 se termine et déjà l'année 2024 est dans tous les esprits ! L'école Saint-Michel a accueilli 216 élèves. Un projet intitulé ALLER A LA RENCONTRE DE L'AUTRE a été lancé avec plusieurs temps forts balisés tout au long de l'année : une rencontre avec tous les élèves de la Clé du Brivet a eu lieu au Calvaire de Pontchâteau ; une grande journée Jeux Olympiques se prépare au mois de mai et enfin une exposition Arts Plastiques verra le jour fin juin.
Notre traditionnelle marche de solidarité annoncée au mois de décembre, se déroulera finalement le 2 février avec la venue d'une nageuse de haut niveau atteinte de trisomie.
La venue d'un cycliste professionnel est en cours afin de passer le message qu'il faut toujours croire en ses rêves.
Du côté des Jeux Olympiques, les élèves sont initiés à des pratiques sportives originales : escrime,biathlon, tir à l'arc, lutte ... avec pour objectif d'être prêts le Vendredi 24 mai 2024 date à laquelle les élèves de l'école Saint-Michel participeront aux Jeux Olympiques de la Clé du Brivet.
Un projet de classe découverte est lancé pour l'année scolaire 2024/2025. Les enseignantes effectuent les démarches administratives, la destination restant pour l'instant à l'étude.

LA BÉNÉDICTION DES CARTABLES

Tous les élèves de la Clé du Brivet de la maternelle au collège ont partagé, ce mardi 12 septembre 2023, un grand moment de fraternité lors de la Bénédiction des cartables. Ce temps de rencontre a été organisé sur le site du Calvaire de Pontchâteau. De la Petite section à la 6e, 1 500 élèves ont pu vivre un temps fort de rentrée pour aller à la rencontre des autres et de Dieu. Au programme : Des temps de chants avec sœur Agathe, une célébration de bénédiction par Monseigneur Percerou, évêque de Nantes, un pique-nique, des jeux pour apprendre à se connaître et un temps d'échange de souhaits entre les écoles pour cette nouvelle année.

Sainte anne sur brivet bulletin Janvier 2024.indd 22 11/01/2024 13:08

LES ARTS À L'ÉCOLE SAINT-MICHEL

Lors de leur mobilité à Venise, en avril 2023, les enseignants et le personnel de l'École Saint-Michel ont participé à une formation intitulée « Enseigner et apprendre à travers l'Art à Venise ». Au cours de cette semaine, en prenant appui sur leurs différentes visites de musées, de la rencontre avec un artiste, ils ont enrichi leurs méthodes d'apprentissages et ont préparé un projet annuel d'Arts s'articulant autour de 5 propositions, une menée à chaque période. Ce projet s'inscrit dans la continuité du thème d'année « aller à la rencontre de l'autre ».

Durant la première période, le projet « Méli-mélo » a débuté ce cycle de productions artistiques. Les élèves de primaire ont pioché le prénom d'un élève de maternelle. Puis le mardi 10 octobre, ils ont fait connaissance en se rencontrant sur la cour lors d'une assemblée d'enfants. Ensuite, le lundi 16 octobre, les binômes se sont retrouvés, chacun avec leur portrait en noir et blanc découpé en 9 carreaux. Après échange, ils ont sélectionné 9 morceaux sur les 18 afin de réaliser un portrait en mixant les deux visages. Les enfants étaient fiers d'avoir coopéré et du rendu de leur production.

Des parents ont également participé pour assurer le bon déroulement de cet atelier.

En novembre, les élèves ont vécu le second projet intitulé « Bric-à-brac » : chaque élève a fait un dessin au feutre noir. Ensuite, les ASEM, à l'initiative de cet atelier, ont redistribué les dessins dans les différentes classes, en mélangeant les productions. Chaque enfant a reçu le dessin d'un autre élève, il a sélectionné et découpé différents éléments puis les a collé sur une toile afin de créer une œuvre collective.

Toutes ces productions seront exposées lors de la fête du projet prévue en fin d'année scolaire.

JOURNÉE SPORTIVE EN CM2

Le 24 mai prochain, l'école Saint-Michel participera avec six autres à une journée sportive olympique à Saint-Joachim. Pour préparer les enfants, Mme Nolwenn Vaucant une animatrice sportive intervient chaque semaine, une heure auprès de chaque classe.
Pour cette deuxième période, les enfants de CM ont été initiés au hand-ball. Durant les périodes suivantes, les CM découvriront l'escrime et l'athlétisme, les enfants de cycle 2 la sarbacane et le biathlon tandis que les élèves de cycle 1 seront initiés au tennis et à la gymnastique.

SORTIE CINÉMA

À l'approche de Noël, tous les élèves de l'école Saint-Michel se sont vu offrir une séance de cinéma par l'APE (Association des Parents d'Élèves). Ainsi, ils se sont rendus au cinéma Victoria de Campbon. Les élèves de maternelle (PS-MS-GS) ont regardé « La course au miel », un long métrage adapté d'un album destiné aux plus petits. C'est le dessin animé « Ballerina », en lien avec le projet d'école « Aller la rencontre de l'autre », qui a été projeté aux élèves de cycle 2. Les élèves de cycle 3, quant à eux, ont pu découvrir le documentaire « Graine de champions » toujours en lien avec la rencontre et les valeurs portées par la pratique sportive.

Sainte anne sur brivet bulletin Janvier 2024.indd 23 11/01/2024 13:08

ETWINNING ET CARTES DE NOËL

Dans le cadre du projet d'ouverture à l'international, les enseignants de l'école Saint-Michel se sont inscrits sur la plateforme etwinning. Cette plateforme permet aux enseignants européens d'entrer en contact afin de mener des projets d'échanges à distance avec leurs élèves à l'aide des outils numériques. La classe de GS de l'école Saint-Michel va échanger toute l'année avec des élèves grecs de Patras. Pour commencer l'échange, les élèves ont préparé des cartes de Noël. Les élèves ont posté leurs cartes et attendent maintenant patiemment de recevoir les cartes des élèves grecs. Tout au long de l'année, d'autres classes mèneront à leur tour un projet (cartes de vœux, échange pour découvrir d'autres pratiques sportives dans les écoles européennes...)

SPECTACLE TRUC ET BIDULE, LES ROIS DU TROC

Le 24 novembre, les élèves de CE2-CM1 et CM1-CM2 ont participé au spectacle « Truc et Bidule, les rois du troc ! » à la salle de la Boule d'or à Pontchâteau. Ils ont été sensibilisés à l'économie circulaire : le recyclage, la réparation et la réutilisation des objets. L'animateur était très drôle et actif, les élèves ont été sollicités pour monter sur la scène. Comme le thème était présenté de façon très ludique, les enfants ont été investis et intéressés tout au long du spectacle.

TRANSAT JACQUES VABRE

En novembre, les élèves de la classe de CE2-CM1 ont suivi une partie de la "transat Jacques Vabre". Ils ont principalement suivi le bateau d'Initiatives Cœurs et été sensibilisés à leur cause.

Les élèves ont pu assister à une visio avec les skippers du bateau APICIL, Damien SEGUIN et Laurent BOURGUES ; à qui ils ont posé des questions sur leur vie en mer.
Cela a été l'occasion de découvrir différents types de bateau (imoca, ocean fifty, ultim et class 40). Les enfants ont alors réalisé la maquette d'un Imoca à l'effigie d'Initiatives Cœurs.

CONSEIL D'ÉCOLE

Jeudi 30 novembre s'est tenu un conseil d'école à l'école Saint-Michel. En début d'année, dans chaque classe de l'établissement, 2 parents sont élus parents délégués.
Lors de ces conseils d'école, ces parents délégués sont conviés avec l'équipe enseignante à travailler en ateliers sur un thème en particulier.
Ainsi, les dernières années, la charte des familles et la charte du numérique ont été élaborées lors de ces conseils.

Jeudi 30 novembre, les parents délégués et l'équipe enseignante ont échangé sur des items tels que l'autonomie, le sommeil, le travail du soir, la posture assise,... À l'issue du conseil, il a été décidé d'organiser un temps porteur de paroles destiné à toutes les familles de l'école. Les familles vont avoir l'occasion d'exprimer leurs besoins sur la parentalité. À la suite de ce temps de parole, une conférence sur la parentalité sera organisée au cours de cette année scolaire 2023-2024.

Sainte anne sur brivet bulletin Janvier 2024.indd 24 11/01/2024 13:08

SPORT EN MOYENNE SECTION

Pour se préparer aux Jeux Olympiques, les élèves l'école Saint-Michel s'initient toutes les semaines à différents sports. C'est Nolwenn, animatrice sportive, qui intervient dans toutes les classes. En début d'année, les élèves de Moyenne Section se sont entraînés aux sports athlétiques. Ils ont lancé des sacs de riz, sauté, fait des courses de haies. Puis, ils ont découvert un nouveau sport : la lutte. Ils ont pu découvrir différentes techniques pour sortir l'adversaire du tatami à travers des jeux et des petits combats.

Ce projet permet d'associer l'événement que va vivre notre pays mais aussi de mettre en lien le projet de l'année de l'école « À la rencontre de l'autre ».

CM1 : TIR À L'ARC

Avec notre animatrice sportive Nolwenn Vaucant, nous avons été initiés au tir l'arc. Nous avons appris à repérer notre œil directeur et nous avons tiré des fléchettes avec de vrais arcs sur de vraies cibles. Pendant une heure par semaine, les jeudis de septembre à la Toussaint, nous avons peu à peu amélioré notre position afin d'atteindre le centre de la cible. Nous avons beaucoup apprécié cet apprentissage.

LE MARCHÉ DE NOËL DE L'APE

Le samedi 16 Décembre, de 11h à 18h, s'est déroulé le premier Marché de Noël organisé par l'APE.

Quinze artisans et producteurs locaux étaient présents à la salle des sports pour faire découvrir leurs créations originales et leur savoir-faire ainsi que leur production de légumes et miel locaux. Les enfants ont également profité de la journée car des structures gonflables étaient mises à leur disposition jusqu'à 18h. Pour les plus grands, de 7 à 11 ans, 3 ateliers de jeux d'énigmes étaient organisés par Marion B.

Oika Oika était aussi présent pour faire découvrir les dernières nouveautés de jeux de société.
Nous avons eu la chance d'avoir la présence du Père Noël tout l'après-midi et les familles ont pu repartir avec une photo souvenir de ce très beau moment passé avec lui.
La soirée s'est poursuivie avec le spectacle de magie de Bernard Sym's, « Magic Show », à partir de 18h30. Petits et grands ont été captivés par ses tours de magie. L'humour était présent également avec les numéros de ventriloque et les marionnettes du toucan et du chien.
Pour clôturer la journée, nous avons procédé au tirage de la tombola qui permettait de gagner des lots offerts par les artisans du Marché de Noël. Un grand merci également à tous nos commerçants qui ont participé à cette tombola : Les Saveurs de Sainte-Anne, le Marché Brivetain, l'Escale, le Fournil de la Barre.

Buvette et restauration étaient sur place tout au long de la journée pour faire déguster la bière de Noël et se réchauffer avec du vin chaud.

Sainte anne sur brivet bulletin Janvier 2024.indd 25 11/01/2024 13:08

VOS ASSOCIATIONS

L'AMICALE LAÏQUE
Présidence collégiale :
Contact : 07.83.09.94.30
amicale.laique.sainteanne@gmail.com

APE SAINT MICHEL
25 pl. du Commerce
44160 Sainte-Anne-sur-Brivet
Président : M. Frédéric MARTIENNE
Tél. : 06.75.70.48.85
Co-Présidente : Mme Julie BOURGÉ
julie.bourge@gmail.com
Tél. : 07.50.21.51.44

ARTS ET LOISIRS DU BRIVET
Présidente : Mme Françoise CRAMPON
15, Bécigneul
44160 Sainte-Anne-sur-Brivet
Tél. : 02.40.88.29.95

ASSOCIATION DES DONNEURS DE SANG
Présidente : Mme Céline POIROUX
20, la Turcaudais
44160 Sainte-Anne-sur-Brivet
Tél. : 06.98.37.07.11

ASSOCIATION FÉES DES PROJETS
Présidente : Marie JOSSO
2, la Grandville
44160 Sainte-Anne sur Brivet
Tél. : 06.63.26.85.36

ASSOCIATION HISTORIQUE BRIVETAINE
Présidente : Mme Patricia LAMOUROUX
4, Le Bry
44160 Sainte-Anne-sur-Brivet
Tél. : 06.78.43.17.16

FCPE
Présidente : Mme Céline DEBRENNE
10, Rue des Acacias
44160 Sainte-Anne-sur-Brivet
Tél. : 06.66.35.30.43

BADMINTON SPORT LOISIR
Président : Yannick LEROUX
44160 Sainte-Anne-sur-Brivet
Tél : 06 27 28 03 76

L'ÉVEIL DU BRIVET
Président : M. Jean-Marc COUËRON
Le Parc
44750 QUILLY
Tél. : 02.40.66.93.22

BASKET CLUB DU BRIVET
Présidente : Mme Hanamaël SALAUN
44160 Sainte-Anne-sur-Brivet
Tél. : 06.04.16.39.60

UBCC
Référent : M. Bruno GARINO
Complexe sportif du Pilory
44750 CAMPBON
Tél. : 06.86.49.24.50

ACTION ET SOUTIEN À SAMBA DIA
Président : M. Henry AUTIN
67 La Turcaudais
44160 Sainte-Anne-sur-Brivet
Tél. : 02.40.66.94.64 – hy.autin@orange.fr

LE TENNIS SAB
Président : M. Laurent RACHET
44160 Sainte-Anne-sur-Brivet
Tél. : 06.14.44.48.49

OGEC SAINT MICHEL
Président : M. Benoît MOREAU
12, Bécigneul
44160 Sainte-Anne-sur-Brivet
Tél. : 06.67.36.50.19

PARTAGE BRETAGNE CÔTE D'IVOIRE
Présidente : Mme Marie-Louise GUIOT
21, L'Hôtel Crand
44160 Sainte-Anne-sur-Brivet
Tél. : 02.40.88.23.45 / 07.81.08.29.00

SOCIÉTÉ DE CHASSE
Président : M. Patrick DELOURME
8, La Turcaudais
44160 Sainte-Anne-sur-Brivet
Tél. : 06 79 41 97 52

EN RÉ-CRÉATION
Présidente : Mme Christelle CHERHAL
2, La Croix Jolie
44 160 Sainte-Anne-sur-Brivet
Tél. : 06.18.12.59.02

L'ÉTANG SE MARRE
Président : M. Jean-François LATOUCHE
6, La Crandelais
44160 Sainte-Anne-sur-Brivet
Tél. : 06.52.45.01.93

UNC
Président : M. Marcel GERAY
6, La Gourhandais
44160 Sainte-Anne-sur-Brivet
Tél. : 02.40.88.12.91

VTT BRIVETAIN
Président : Albin LENEVE
44160 Sainte-Anne-sur-Brivet
Tél : 06 18 24 67 40

ARTISANS COMMERÇANTS
Président : M. Michel CHERON
44, La Maigrerie
44160 Sainte-Anne-sur-Brivet
Tél. : 06 79 11 40 26

LES VIEUX GUIDONS DU MOULIN
Président : M. Samuel FOUCHE
11, La Miretterie
44160 Sainte-Anne-sur-Brivet
Tél. : 06.84.18. 25.31

LES POTOS
Président; M. Quentin DE LIL
11, La Binardière
44160 Sainte-Anne-sur-Brivet
Tél. : 06.89.01.41.49

COT'RAID
Président : M. Ludovic GUILLER
14. Cottret
44160 Sainte-Anne-sur-Brivet
Tél. : 06.67.5592.93

MAPAMTON
Président : M. Gilbert UM
23 bis, Hessin
44160 Sainte-Anne-sur-Brivet
Tél. : 06.60.83.47.94

AÎNÉS BRIVETAINS
Président : Jean-Pierre LEROUX
12, le Clos de la Lande
44160 Sainte-Anne-sur-Brivet
Tél. : 06.82.03.28.39

TANGO SWING
Président : M. Etienne MARTIN
44160 Sainte-Anne-sur-Brivet
Tél. : 06.31.61.28.68

LES BRIVETAINS SOLIDAIRES
Présidente : Mme Annie HOUISSE
31, Rue de la Vallée
44160 Sainte-Anne-sur-Brivet
Tél. : 06.35. 34. 09.25

DANSE A.B. (AFROS BRÉSILIENNES)
Présidente : Mme Valerie MONTJOURIDES
21, Trelland
44160 Sainte-Anne-sur-Brivet
Tél. : 06.20.07.85.28

COD'APARS
Présidente : Mme. Fabricia JOUANO
1 Le Goulet de Balasson
44160 Sainte-Anne-sur-Brivet
Tél. : 06.71.24.54.25

LES EMA'GAZELLES
Présidente : Mme Emilie BROUSSARD
34 La Ville Beauchette
44160 Sainte-Anne-sur-Brivet
Tél. : 06.07.82.63.67

MANU EVAIN RACING
Président : M. Emmanuel EVAIN
Tél. : 06.63.25.60.55
44160 Sainte-Anne-sur-Brivet

MESSAGE AUX ASSOCIATIONS :

Si les informations suivantes ne sont pas actualisées, merci de transmettre en mairie les informations à communiquer. Nous ne prendrons pas l'initiative de communiquer votre adresse et numéro de téléphone sans votre accord.

Sainte anne sur brivet bulletin Janvier 2024.indd 26 11/01/2024 13:08

L'ÉTANG SE MARRE

Le 26 Août dernier, la traditionnelle fête de l'Etang se Marre a connu un réel succès pour sa nouvelle édition sur le thème « guinguette ». Nous remercions vivement nos 140 bénévoles qui ont donné de leur temps et de leur bonne humeur pour le succès de celle-ci.
Pour la nouvelle édition 2024 qui aura lieu le samedi 24 août, nous réfléchissons au thème qui sera en lien avec l'actualité (les J.O.), ceci reste à valider auprès de tous les membres. Nous comptons sur votre présence ce jour-là.
Du 1er janvier au 31 janvier pour les réservations associatives et les fêtes de village (qui restent prioritaires jusqu'à cette date) et à partir du 1er février pour les particuliers.

Bonne et heureuse année 2024 à tous et toutes.

Le bureau de l'Etang se Marre

MATÉRIEL	Tarif unité	Caution
Banc pied pliable lg 2,10m X 0,25m	1,00 €	
Table pied pliable lg 2,10m X 0,80m (8 pers)	2,00 €	
Table pied pliable lg 2,10m X 0,60m (8 pers)	2,00 €	
Plateau lg 3m X 0,60m (10 pers)	1,00 €	
Tréteau bois pliable	0,50 €	
Chapiteau 3m x 3m	20,00 €	200,00 €
Chapiteau 4m x 4m	30,00 €	400,00 €
Chapiteau 6m x 4m	50,00 €	800,00 €
Le périmètre de location des stands remorque est limité à 20km de Sainte-Anne-sur-Brivet		
Vidéoprojecteur LED	30,00 €	300,00 €
Percolateur 80 tasses	10,00 €	
Bouilloire 30 litres	10,00 €	
Lot de 4 Thermos 1 litre	5,00 €	
Percolateur 50 Tasses	10,00 €	
Friteuse électrique	15,00 €	--
Trépied 3 bruleurs butane	5,00 €	
Réfrigérateur table top	10,00 €	80,00 €
Luminaire fluo étanche 1x36w	1,00 €	
Lot de 25 assiettes, 25 verres, 25 couteaux/ fourchettes (3)	10,00 €	100,00 €
Lot de 6 pichets en verre de 1L	6,00 €	
Remorque réfrigérée de 4 m3 avec étagère (500 kg) (1)	80,00 €	2 000,00 €

(1) Prévoir plaque minéralogique et attelage pour transport.
(2) Prévoir bouteille de gaz propane(tuyau compris)
(3) la vaisselle doit être rendue propre (3€ le couvert manquant ou cassé)
La caution est un chèque non encaissé. L'Etang se marre décline toute responsabilité lors de l'utilisation et du transport du matériel loué

Informations et locations

Tél. : 06.52.45.01.93

L'Étang Se Marre

L'ASSOCIATION ARTISANS COMMERÇANTS BRIVETAINS

En cette fin d'année, les membres de l'AACB sont déjà actifs pour la préparation de la FOIRE BRIVETAINE qui aura lieu en OCTOBRE 2024. Nous préférons laisser un peu de suspense avant de vous dévoiler le thème…
Nous sommes certains que cet événement sera un succès identique aux années précédentes grâce à votre présence et celle de tous nos bénévoles.
Les membres de l'AACB vous souhaitent de passer de belles fêtes de fin d'année en attendant de partager à nouveau ces bons moments de convivialité.

Le Président – Michel CHERON

Sainte anne sur brivet bulletin Janvier 2024.indd 27 11/01/2024 13:08

BASKET CLUB DU BRIVET

Le Basket Club du Brivet a engagé 7 équipes pour cette nouvelle saison : 1 équipe mixte U9, 1 équipe U11F, 1 équipe U11M, 1 équipe U13F, 2 équipes U15M, 1 équipe U18F. Nous comptons à peu près 80 licenciés.
De plus, notre équipe loisir mixte s'entraîne tous les vendredis soir de 20h30 à 22h. Cette catégorie est ouverte à tous, n'hésitez pas à venir les voir si vous êtes intéressés.

Pour cette nouvelle saison, le club a investi à hauteur de 50% dans des vestes à l'effigie du club pour chaque licencié qui le souhaitait.
Le club est en préparation de son tout premier loto qui se déroulera le 09 mars 2024 à la salle polyvalente de Sainte-Anne.

Informations

technique.bcb44@gmail.com
hannah.salaun@gmail.com
06.04.16.39.60

Meilleurs vœux à tous et à toutes pour cette nouvelle année !

CAPOEIRA

La capoeira, au-delà du sport, une culture, un levier de cohésion et d'énergie. Enseigner la capoeira pour les deux professeurs bénévoles, Ryan Mehdi et Valérie Montjourides, est un engagement au-delà de l'enseignement des techniques d'esquives et d'attaques. La capoeira est un tout qui, par son exploration et ses valeurs, permet de travailler l'esprit collectif et la confiance en soi. Initiation au maculélé, aux percussions, découverte de gestes de self défense pour les enfants, tout ceci permet à chacun de prendre confiance, travailler la coordination du corps et s'exprimer par la capoeira.

De nombreux petits et grands ont rejoint les cours de capoeira de l'Association Danses A B en cette saison 2023-24. Les capoeiristes attendent avec impatience le mardi suivant pour découvrir, au travers d'une pédagogie originale, l'entraînement du jour : échauffement, apprentissages, chants et roda au programme. La roda est la ronde où le groupe donne de l'énergie par la musique aux deux capoeiristes qui dialoguent dans le cercle. Les mouvements ne sont pas chorégraphiés. Chacun improvise de manière synchronisée en développant la capacité d'attention à l'autre, comme un jeu de questions réponses.

La communication, l'énergie et la synchronisation avec l'autre sont des éléments qui peuvent être travaillés de différentes manières, apportant du sourire et du lien entre les personnes. Envie d'en savoir plus sur la capoeira ? Rendez-vous le samedi 15 juin lors du festival annuel de remise de grades.

Informations

Cours de capoeira :
association.danseab@gmail.com
cohésion d'équipe en entreprise :
contact@r-c-s.fr / 07 89 28 70 47

Sainte anne sur brivet bulletin Janvier 2024.indd 28 11/01/2024 13:08

BADMINTON SPORT LOISIR BSL

Le début de saison du BSL s'est très bien déroulé pour les badistes de Sainte-Anne avec beaucoup de changements en commençant par l'élection d'un nouveau bureau composé Yannick Le Roux (Président), Renald Samson (vice-président), Joël Gleize (trésorier) et Justine Wallet (secrétaire). Le BSL remercie chaleureusement Denis Marandon pour son investissement en tant que président durant ces dernières années !

Cette reprise annonce également le changement des horaires : lundi à partir de 19h30 et le jeudi à partir de 19h. D'autres informations pratiques se trouvent sur le site de la mairie dans l'onglet Association > associations sportives.
Cette année, les 50 badistes s'entraînent toujours sur les 9 terrains de la salle des sports de Sainte-Anne-sur-Brivet. Une reprise qui fait du bien aux licenciés toujours aussi nombreux à venir se défouler dans la joie et la bonne humeur ! Comme chaque année, deux championnats sont organisés pour rencontrer les badistes des clubs voisins.

Bienvenue à tous les nouveaux qui sont nombreux et motivés cette année ! Et un grand merci à tous les fidèles badistes pour leur implication et leur énergie dans la vie du BSL !

Informations

Nouveaux horaires
Lundi à partir de 19h30
Jeudi à partir de 19h

Yannick LEROUX : 06 27 28 03 76

TENNIS TSA SUR BRIVET

Comme chaque année, une reprise dynamique des activités du club avec le vide-grenier organisé avec l'Amicale Laïque début septembre, la reprise des cours et des divers championnats.
Nos effectifs sont stables avec 70 adhérents cette année et toujours une mixité bien présente et un équilibre entre jeunes licenciés et adultes. Le club dispose de 2 courts intérieurs et 2 courts extérieurs fraîchement rénovés. Nous tenons à remercier la municipalité pour les travaux effectués.

Les entraînements d'une heure sont assurés par notre coach Soizic ORSONNEAU :

- le mardi de 16h45 à 21h45,
- le vendredi de 17h45 à 18h45,
- le samedi de 9h à 13h.

Nous sommes à disposition toute l'année pour enregistrer de nouvelles inscriptions afin de faire naître de nouveaux talents (jeunes ou un peu plus expérimentés). Contactez Stéphane FLEURY au 06 78 08 06 57.

En terme de compétition, le club engage au cours de l'année 1 équipe jeune filles, 2 équipes jeunes garçons, 2 équipes femmes, 1 équipe mixte et 3 équipes hommes.
Cette année est marquée par un événement important de la vie du club puisque nous allons fêter les 40 ans le samedi 6 avril à la salle polyvalente. À cette occasion, les anciens licenciés sont invités à prendre contact avec nous.

Le bureau :

- Président : Laurent Rachet 06 14 44 48 49
- Vice-président : Yann Le Goff 06 12 18 62 20
- Secrétaire : Stéphanie Gérard 07 82 81 23 80
- Trésorier : Sylvain Rocher 06 31 35 31 87
- Trésorière adjointe : Estelle Brosseau 06 88 12 04 29
- Inscription : Stéphane Fleury 06 78 08 06 57
- Membres : Emma Le Goff et Julien Rollais

Informations

TSA sur Brivet
Laurent Rachet
06.98.39.69.08
tsasurbrivet@gmail.com

Sainte anne sur brivet bulletin Janvier 2024.indd 29 11/01/2024 13:08

U.B.C.C. FOOT

C'est avec un effectif proche des 600 licenciés que notre club a débuté cette nouvelle saison. Nous sommes fiers et heureux d'annoncer que l'UBCC fait partie des clubs postulant pour le label fédéral « Club Lieu de Vie » : Ce label permet aux clubs de proposer plus qu'une offre uniquement centrée sur le sportif et se veut également un lieu d'échange entre l'ensemble des acteurs d'un même club. Treize lauréats seront récompensés par la FFF pour la qualité ou l'originalité de leurs actions sportives ou socio-éducatives en faveur de leurs licencié(e)s : nous croisons les doigts !

Notre école de foot animation reçoit toutes les semaines pratiquement 200 licenciés de U6 à U11 avec plus de 10% de footballeuses. Particularité pour ces dernières, tous les entraînements sont en communs quelle que soit la catégorie. A contrario, pour les U6 à U9 masculins, les entraînements sont dirigés sur les 3 pôles : Campbon, La Chapelle-Launay, Quilly-Sainte Anne. À partir des U10-U11, tous les licenciés se regroupent sur le même stade pour les entraînements, les lieux d'entraînement changeant tous les trois mois.

Le début de saison a été un peu difficile avec les différents travaux réalisés sur les terrains de Campbon et Sainte-Anne et les nombreuses pluies qui se sont abattues depuis octobre. Le club met évidemment tout en œuvre pour que nos licenciés puissent pratiquer leur sport favori dans de bonnes conditions.
Nous accueillons toujours volontiers toutes les bonnes volontés pour nous accompagner dans le développement du club : dirigeants, éducateurs, bénévoles, joueurs, arbitres… N'hésitez pas à venir nous rejoindre !

L'UBCC remercie ses licenciés, ses bénévoles, ses partenaires financiers, les municipalités et leurs services techniques et administratifs sans lesquels il serait compliqué d'exister. Nous vous souhaitons une belle et douce année 2024 en espérant que l'humain redevienne un peu plus important dans nos sociétés « modernes » et que ce monde soit plus apaisé.

Nos prochaines manifestations sur les différentes communes du club :

- 07/01/24 : Loto – Salle de la Préverie à Campbon
- 20/01/24 : Fête du club – Salle municipale à Sainte-Anne/Brivet
- 02/03/24 : UBCC Cup U9 – Tournoi en Salle au Complexe sportif du Pilory à Campbon (16 équipes U9)
- 09/03/24 : Challenge Ludo Corbé – Tournoi en salle au complexe sportif à Sainte-Anne/Brivet
- 08/05/24 : Tournoi U11-U13 – Tournoi en herbe au Complexe sportif du Pilory à Campbon (16 équipes U11 – 16 équipes U13)
- 09/05/24 : Tournoi de Sixte Masculin – Tournoi en herbe au stade Henri Rousseau à Quilly
- 25/05/24 : Tournoi de Sixte Féminin - Tournoi en herbe au Complexe sportif à Ste Anne/Brivet
- 01/06/24 : Tournoi U15-U18 - Tournoi en herbe au stade Maurice Tatard à La Chapelle-Launay (16 équipes U15 – 16 équipes U18)
- 23/06/24 : Vide-greniers - Complexe sportif du Pilory à Campbon

Informations

Site : https://ubcc-foot.fr/
ubccfoot
Pour toute question :
contact@ubcc-foot.fr

Sainte anne sur brivet bulletin Janvier 2024.indd 30 11/01/2024 13:08

LE VTT BRIVETAIN

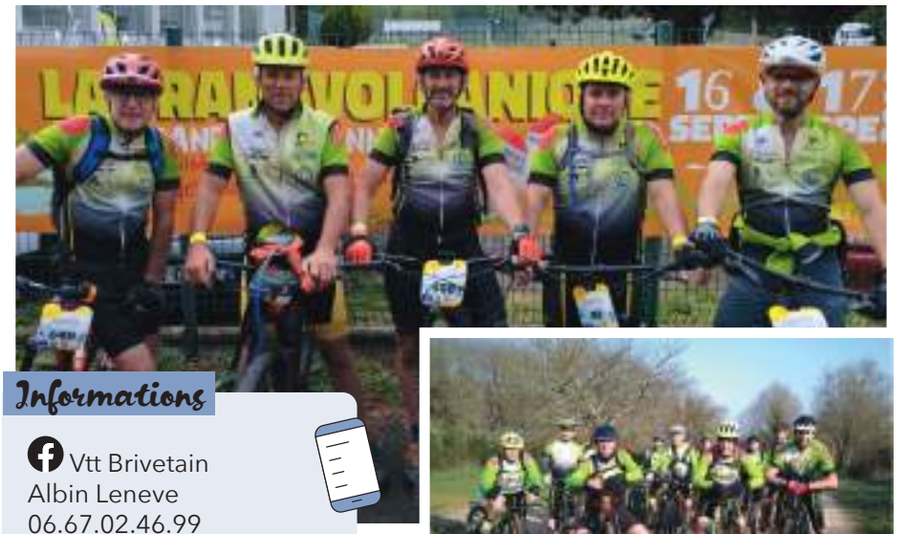

Informations

Vtt Brivetain
Albin Leneve
06.67.02.46.99

Le mois de janvier marque, comme tous les ans, la fin prochaine de la période de chasse et donc la réouverture du circuit VTT de Sainte-Anne-sur-Brivet. Si la question qui vous taraude est de savoir quelle est la différence entre le bon et le mauvais VTTiste, c'est évidemment le moment de rejoindre le VTT Brivetain. Une petite sortie découverte avec quelques membres, et c'est parti pour des sorties endiablées dans les sentiers du coin.

Alors, vous vous en doutez, le but n'est pas de savoir si vous êtes un bon ou un mauvais VTTiste, mais surtout de prendre du plaisir en vélo. Que ce soit sur notre circuit permanent, dans les randos organisées ou dans les sorties interclubs, vous trouverez toujours un compagnon de jeu. Et pour ceux qui aiment le dépaysement, le VTT Brivetain organise chaque année un week-end club qui s'est tenu cette année à Guerledan.

Les participants ont pu alterner sport et moments de convivialité dans la bonne humeur habituelle. À noter aussi qu'un petit groupe de furieux s'est attaqué à la Transvolcanique au mois de septembre, félicitations à eux d'avoir représenté les couleurs du club jusqu'en Auvergne.

Les tempêtes de ces derniers mois n'ont pas ménagé nos bois et nous sommes preneurs de toute bonne volonté susceptible de nous aider à remettre en état les sentiers. Tout cela se fera bien évidemment dans une ambiance à la cool et accompagnée d'une petite collation pour reprendre des forces. N'hésitez pas à nous rejoindre en nous contactant (voir encadré). Seulement 20 euros l'année, au VTT Brivetain, c'est le Black Friday toute l'année !

TANGO SWING

Vous voulez apprendre ou expérimenter le Tango Argentin ? TangoSwing vous accueille pour découvrir le Tango Argentin à Saint-Anne-sur-Brivet !

Informations

http://tangoswing.org
tangoswing@orange.fr

- **Inter-Avancé** (3 ans de Tango et plus) : Le lundi de 20h à 21h,
- **Débutant et deuxième année :** Le jeudi de 20h à 21h à la Salle des Sports, rue des sports, Saint-Anne-sur-Brivet.

À très vite !
Céline & Etienne

SOCIÉTÉ DE CHASSE

Comme depuis plusieurs années, la société de chasse communale de Sainte Anne sur Brivet participe activement à la lutte collective contre les RAE (Rongeurs Aquatiques Envahissants) afin de réguler leurs populations.

Cette action est importante sur notre commune du fait de sa typologie constituée de la rivière du Brivet, les marais et les nombreux points d'eau de notre territoire. Dès lors, l'absence de contrainte biologique (pas de prédateur, peu de compétition inter-spécifique, pas de pathogène pouvant réguler leurs populations), leur capacité de dispersion, leur régime alimentaire, leur bonne adaptation à tous les milieux humides et leur prolifération à toute épreuve, favorisent leur invasion. Ils sont à l'origine de nombreux types de dégâts.

En effet, les terriers creusés dans les berges des cours d'eau ou des étangs, fragilisent le terrain et contribuent à l'envasement. Les ragondins et rats musqués s'attaquent pour se nourrir aussi bien aux cultures qu'aux plantes aquatiques provoquant une modification de l'équilibre biologique des écosystèmes.

Vecteurs de transmission de différentes maladies, dans certains cas, mortelles, ils peuvent être à l'origine de la contamination des eaux ou des zones humides, ce qui représente un risque pour les usagers : baigneurs, pêcheurs, kayakistes, promeneurs,…

Si vous rencontrez des dégâts liés aux différents ESOD (Espèces Susceptible d'Occasionner des Dégâts), vous pouvez contacter la société de chasse communale qui interviendra dans les limites de ses moyens.

Informations

Patrick Delourme :
06 79 41 97 52

Sainte anne sur brivet bulletin Janvier 2024.indd 31 11/01/2024 13:08

LES AÎNÉS BRIVETAINS

Les activités de convivialité et les liens d'amitié continus au sein de l'association. Des voyages, des sorties, et des repas sont programmés pour nous permettre de nous rencontrer.

- **Le mardi de 9h30 à10h30**
  Gym dynamique et de 10h30 à 11h30, Gym douce à la salle polyvalente de Saint-Anne-sur-Brivet
- **Le jeudi de 14h30 à 17h30**
  Après midi jeux de société et détente au club House du Gymnase
- **Du 10 au 16 juin 2024**
  Randonné programmée à QUISTINIC (15 personnes seulement).
- **Le 9 juillet 2024**
  Fête de la convivialité de Génération Mouvement à Sainte Pazanne
- **Du 07 au 14 septembre 2024**
  Un voyage est programmé à La Grande Motte, sud de la France.

Groupe des aînés 1 semaine de voyage à Merlimont en baie de Somme au mois septembre 2023.

Repas des aînés Brivetains dans la salle polyvalente au mois de novembre 2023

Mobilité solidaire

Nous continuons à accompagner des personnes sans mobilité pour cause santé ou autres raisons, le numéro de d'appel à retenir :
07 82 12 38 05.

UNC - LE DEVOIR DE MÉMOIRE

Merci à toutes les personnes qui sont venues honorer la mémoire des Morts pour la France le 11 novembre dernier. Nous étions un peu plus nombreux qu'habituellement et nous en sommes très heureux. La bonne entente des élus avec le S.D.I.S. 44 permet d'accueillir une délégation de Pont-Château, Guenrouët et Campbon qui nous accompagnent maintenant à chaque commémoration. La prestation très appréciée de « l'Eveil du Brivet » rehausse l'attrait de nos cérémonies.

La Mémoire ce n'est pas l'arrêt sur une période donnée, c'est le souvenir de notre histoire, des périodes tragiques où nos Anciens ont sacrifié leur vie pour défendre nos libertés, nos racines, notre identité et notre Drapeau, notre langue, notre culture et nos choix de société qui nous permettent de vivre ensemble dans le respect de chacun. Merci à ceux qui ont construit la paix en Europe dans les années 1950 et à ceux qui l'ont entretenue. Tout le monde se souvient de la déclaration des Droits de l'homme en 1789, mais combien se souviennent des Devoirs de chacun ? Ces deux conditions sont pourtant inséparables et toujours d'actualité. Ces orientations transmises par nos Anciens nous ont permis de vivre dans la sérénité pendant des dizaines d'années, mais la violence et les incivilités arrivent à nos portes ; cela devient inquiétant et l'actualité internationale nous recommande de rester vigilants.

Dates à retenir :

- Assemblée Générale le 17 Février, c'est le moment d'accueillir de nouveaux Adhérents pour pérenniser la Mémoire,
- Assemblée Générale Départementale à Orvault le 4 Mai, Congrès Départemental le 30 Juin à Pont-Château
- Commémoration du 8 Mai en espérant la présence de nombreux Brivetains (es).

Sainte anne sur brivet bulletin Janvier 2024.indd 32 11/01/2024 13:08

ASSOCIATION CULTURELLE ET HISTORIQUE BRIVETAINE

Créée le 19 novembre 1993 (date de parution dans le Journal Officiel), l'Association Culturelle et Historique Brivetaine a fêté ses 30 ans le dimanche 19 novembre 2023. À cette occasion, la mairie avait mis à disposition les salles des Pirogues, à côté de la Médiathèque. Espaces bien connus des brivetains, les deux salles ont pu accueillir les nombreux visiteurs (es), adultes et enfants, venus échanger avec l'équipe de bénévoles. Autour des différents panneaux de photos et d'articles, retraçant 30 ans d'activités sur la vie locale et le petit patrimoine, le public a pu découvrir et/ou se souvenir, des événements qui ont ponctué la vie associative riche et dynamique de l'ACHB.

Restauration de puits, de croix, de lavoirs, sur la commune de Sainte-Anne, avec l'aide de bénévoles et depuis quelques années, grâce aux chantiers d'insertion de l'Association Accès – Réagis (basée à Prinquiau).

Des fouilles archéologiques ont permis de retrouver et de reconstituer des pirogues, enfouies dans le Brivet, objets emblématiques de la commune. Et de découvrir quelques autres petits trésors (voir les photos).

La publication de deux ouvrages, un sur les Croix et Calvaires, le deuxième sur la guerre 14-18, ainsi que l'édition de cartes postales sont aussi à mettre à l'actif de l'ACHB.

L'équipe, toujours aussi motivée, a encore des projets pour les années à venir. Le travail de sauvegarde et de restauration du petit patrimoine ne s'arrête jamais.

Par ailleurs, un collectif d'habitants du lieu dit « La Gouérie », a monté un projet de restauration du four à pain, en déposant une demande auprès du département, dans le cadre d'un budget participatif. Ce projet s'inscrit dans les actions soutenues par l'ACHB. L'annonce des projets retenus par le Département aura lieu courant décembre 2023.

La prochaine Assemblée Générale de l'ACHB aura lieu le vendredi 2 février 2024, à 19h00, dans la salle polyvalente, à côté de la Mairie. Avis à tous les Brivetains (es) qui ont envie de nous rejoindre : l'équipe actuelle les accueillera avec grand plaisir.

EN RÉ-CRÉATION

Notre association En-Ré-Création a pu concrétiser la plupart des projets prévus pour l'année 2022-2023 (atelier cirque, chasse aux œufs, matinée à Planète Joumi, pique-nique de fin d'année…).
Lors de notre AG, nous avons programmé d'autres activités pour l'année 2023-2024.
Un atelier Halloween, un goûter de NOËL avec l'intervention du Pére NOËL pour la distribution des cadeaux, une séance multi-sensorielle, une visite d'une caserne de pompiers, une cueillette de fruits et d'autres projets sont à l'étude.
Nous remercions les animatrices de la bibliothèque de Sainte-Anne-sur-Brivet de nous accueillir en atelier lecture un vendredi tous les 2 mois pour le plus grand plaisir des petits et des grands.

Informations

Pour tous renseignements, vous pouvez nous contacter au 06.18.12.59.02 (Christelle) ou au 06.28.51.25.80 (Mariella).

Sainte anne sur brivet bulletin Janvier 2024.indd 33 11/01/2024 13:08

ASSOCIATION ARTS ET LOISIRS DU BRIVET

Le bureau

Présidente : Françoise Crampon

- Trésorière : Sylvie Geffray
- Secrétaire : Janine Moinet
- Membres : Chantal Couturet, Sylviane Bouillennec et Solenne Merlet

Informations

Les inscriptions se font également toute l'année, vous pouvez contacter notre présidente Françoise CRAMPON au 02.40.88.29.95

Activités :

- Reprise du Do in en septembre, le jeudi de 10h à 11h par une nouvelle animatrice : Ophélie Rousseau.
- Alexandra qui donne les cours de yoga le mercredi, a commencé des séances de relaxation en utilisant la sono thérapie le mercredi de 19h45 à 20h45. Venez vous détendre, il reste de la place. Le tarif est de 60€ par trimestre, pour toute inscription en cours d'année (prix au prorata).

Si cela vous intéresse, vous pouvez appeler Alexandra au 02 40 61 10 23.

La vannerie a bien commencé. Le cours est complet pour cette année : 16 personnes. Dans une bonne ambiance la fabrication d'un premier panier est en cours.

Ateliers de Sonothérapie

La sonothérapie utilise le son et les vibrations pour apporter détente, relaxation et rééquilibrer le champ électromagnétique naturel émis par notre corps.

Comment fonctionne la Sonotherapie ?

La sonothérapie peut être employée comme une méditation sonore qui mêle relaxation et une certaine approche de la musicothérapie. Elle apporte un bien-être profond. Par le lâcher prise des tensions psycho-corporelles qu'elle génère, elle aide à soulager les souffrances, les symptômes des diverses pathologies.

Informations

Sonothérapie animée par Alexandra
Le mercredi de 19 h 45 a 20 h 45
Salle de sports
02.40.61.10.23

ATELIER NÉNUPH'ARTS

Mélanie Fuentes, Soazig Guyot & Étienne Martin pilotent l'atelier Nénuph'Arts, toute jeune association, à la salle des Pirogues. Pour cette nouvelle saison 2023-2024, retrouvez Mélanie, le mercredi, de 9h à 10h15 ou de 10h30 à 11h45 si votre enfant a entre 4 et 7 ans et qu'il souhaite explorer ses talents de dessin ou de peinture.

Vous avez entre 8 et 17 ans, elle vous accueille aussi, à partir de 14h pour vous guider dans votre univers créatif au travers du dessin narratif. Soazig accompagne les enfants à partir de 3 ans et propose des Ateliers 18 couleurs. Peinture intuitive et créations d'arts plastiques. Les Ateliers ont lieu le samedi matin, et le lundi matin pour les personnes en Instruction en famille.

Pour finir, si vous avez entre 8 et 16 ans, venez découvrir les secrets de la BD et du manga, les lundis et mardis, tous les 15 jours, à partir de 14 h jusqu'à 19h !

Et si vous désirez explorer le dessin, la peinture, l'aquarelle, à partir de 17 ans, n'hésitez plus et venez révéler l'artiste qui est en chacun de vous, le mardi, tous les 15 jours de 19h 30 à 21 h !

Sainte anne sur brivet bulletin Janvier 2024.indd 34 11/01/2024 13:08

ASSOCIATIONS CARITATIVES

PARTAGE BRETAGNE

Et si nous avions de la chance !
Imaginez deux jeunes, la vingtaine, partant à la découverte du Bénin !
Choc climatique : « Il fait chaud ! »
Choc culturel : « Nous sommes dans un autre monde ! »
À l'orphelinat, par exemple : « Les enfants travaillent selon leur âge. Ils font la cuisine, la vaisselle, ils mettent la table, lavent leurs vêtements à la main et bien d'autres choses encore… Ils vivent dans la simplicité : la douche au seau, le puisage de l'eau au puits.

Et pourtant, ils sont heureux, ils dansent, ils chantent, jouent comme n'importe quel enfant au monde.
Ils sont respectueux et serviables.
On se rend compte du CONFORT et de la CHANCE que l'on a (lave-vaisselle, aspirateur, machine à laver…) ». Chez Grégoire, c'est une autre histoire. « On ne s'attendait pas à voir autant de malades dans ses centres. Nous avons tout de suite été à l'aise avec eux. Ils sont prévenants et touchants et nous avons été très bien accueillies par des chants, des danses… Ils sont ici LIBÉRÉS de leur passé compliqué et RECONNUS comme hommes, femmes par le personnel soignant ».

Voici le témoignage de Léa et de son amie Karine après une dizaine de jours de présence au pays. Il leur reste d'autres expériences à vivre, très suivies par la famille Corbé à l'initiative de l'aménagement de l'atelier boulangerie à Djougou. Affaire donc à suivre dans le prochain bulletin.

LES FÉES DES PROJETS

Fées des projets est une association à but non lucratif qui a pour vocation de concrétiser des rêves d'enfants qui font face au handicap, à la maladie, au deuil ou à de graves difficultés sociales, de venir en aide à des familles qui sont dans le besoin et aussi de porter des projets pour apporter des soutiens financiers à des associations caritatives.

L'association a mis en place, pour la 6e fois, une course run and bike le 16 septembre 2023 à Saint-Anne-sur-Brivet sur la base d'une idée qui vient de Candys, ancienne élue au Conseil Municipal des enfants. Ce projet a permis de récolter grâce à l'appui des sponsors venus compléter le financement du rêve d'un enfant gravement malade à hauteur de 2200 € qui seront versés à l'association Rêves 44.

Les membres de l'association en profitent pour remercier la municipalité, les sponsors, le précieux soutien des associations brivetaines et les nombreux bénévoles qui ont permis la réussite de ce projet.

La prochaine course run and bike aura lieu le samedi 14 septembre 2024, les bénéfices seront également versés dans un but caritatif, pour l'association EMa Gazelles dans le cadre de leur course solidaire de février 2025.

Informations

Marie Josso : 06.63.26.85.36
marie.josso@yahoo.fr
Cindy Lebas Legentilhomme : 06.63.51.44.89 legentilhomme.cindy@orange.fr

Sainte anne sur brivet bulletin Janvier 2024.indd 35 11/01/2024 13:08

E'MA'GAZELLES

Informations

Siège social :
24 Place Du Commerce
44160 Sainte-Anne sur Brivet
EMAGAZELLES44
Site internet Sénégazelles :
http://www.senegazelle.fr
Tél. : 06.73.87.70.77 ou
06.07.82.63.67
Mail : emagazelles44@yahoo.com
Hello Asso : e-ma-gazelles

E'Ma'Gazelles, est une association créée en 2022 par Maggy et Emilie, visant à récolter des fournitures scolaires et des finances pour promouvoir la scolarisation des enfants dans le monde et plus particulièrement dans les régions isolées du Sénégal, de Madagascar ou du Népal.
Les fondatrices de l'association sont parties une première fois en avril 2023 au Sénégal. Elles ont ainsi aidé les élèves de 6 écoles au Sénégal. Ces élèves ont pu bénéficier de fournitures scolaires pour l'année et d'aides pour améliorer leur quotidien scolaire. Emilie et Maggy ont pu constater d'énormes besoins et ont souhaité repartir rapidement.
Elles ont alors recruté 8 nouvelles gazelles Brivetaines qui souhaitent partir au Sénégal en 2025.
Maggy partira à Madagascar en juillet 2025 pour doter 6 écoles malgaches.
Puis la nouvelle team partira en 2025 au Sénégal pour aider 6 autres écoles.
Sandrine, Solène, Nabila, Cindy, Delphine, Stéphanie, Ingrid, Sophie, Emilie et Maggy comptent sur vous pour participer à leurs diverses actions et les soutenir dans cette aventure.
Vous pouvez participer à leurs marches, soirées caritatives, loto, concerts et courses et vous pouvez aussi les soutenir lors de ventes de chocolats, vins, gâteaux et brioches en les suivant sur instagram ou Facebook (voir encadré).

Enfin vous pouvez faire un don personnel ou avec votre société sur : Helloasso (voir encadré).
Un grand merci pour votre soutien !

Les E'Ma'Gazelles

BRIVETAINS SOLIDAIRES

Le 26 Novembre dernier « Les Brivetains Solidaires » ont organisé leur randonnée en faveur du TELETHON avec une petite nouveauté cette année, unTrail de 18 km.
Cet événement a rencontré un franc succès avec 370 participants sous un magnifique soleil. La soupe confectionnée par les nombreux bénévoles a été très appréciée.

La somme de 2700 euros récoltée lors de cette journée va être reversée à L'AFM.

Nous vous donnons rendez-vous l'année prochaine au dernier dimanche de novembre.

Sainte anne sur brivet bulletin Janvier 2024.indd 36 11/01/2024 13:08

SAMBA DIA

Informations

Henry Autin / 06 19 96 08 24
hy.autin@orange.fr
www.sambadia.fr

Notre association créée en 2006 par quelques amis fête cette année ses 17 ans. Dans un premier temps, nous avons aidé le village de Samba Dia situé dans le Siné Saloum avec un premier grand projet, à savoir la construction d'une école pour les « touts petits ». Ensuite un « poulailler » pour aider les femmes à travailler, puis la réfection du marché couvert et le creusement de nombreux puits, moins nécessaires actuellement car l'eau courante arrive dans le village.
Notre petite école toujours tenue depuis le début par Marie Simone, aidée de 2 personnes, compte actuellement une centaine d'enfants. De plus en plus d'enfants la fréquentent chaque année grâce au transport scolaire (charrette) mis en place depuis quelques années. Suite à notre dernière visite, nous avons constaté qu'il serait nécessaire d'effectuer un agrandissement.
Depuis 2016, nous soutenons également le village de Bondaly Mandingue en Casamance, où nous avons financé la construction de 2 classes, la cantine scolaire 2 jours par semaine, la réfection des toilettes de l'école, un « poulailler », un plan maraîcher avec 2 puits ainsi qu'une case de santé pour fournir du travail à une partie de la population locale. Il nous a été également demandé la construction d'une case pour les tout petits.
Ici, nous poursuivons nos « séances pédagogiques » dans plusieurs écoles du secteur. Il est à noter que les élèves sont attentifs et particulièrement intéressés par une culture totalement différente de ce qu'ils connaissent et apprécient les diaporamas, photos, vidéos, et autres objets qui leur sont présentés.
Nous tenons à remercier les établissements qui se sont associés à notre action cette année en proposant un repas solidaire aux enfants déjeunant à la cantine (bol de riz, bol de pâtes) et espérons pouvoir poursuivre ce partenariat l'année prochaine. Un grand merci à toutes les personnes qui nous soutiennent.

Nous vous souhaitons une très belle nouvelle année.

DONNEZ VOTRE SANG, VOUS FEREZ UNE BONNE ACTION !

COLLECTES DE SANG 2024

QUILLY
Salle polyvalente
de 16h30 à 19h30
- o vendredi 29 mars
- o lundi 10 juin

SAINTE-ANNE-SUR-BRIVET
Salle polyvalente
de 16h30 à 19h30
- o jeudi 25 janvier
- o vendredi 20 septembre
- o lundi 30 décembre

Qui dit nouvelle année, dit nouveaux objectifs. À chaque 1er janvier, la tradition des bonnes résolutions s'impose. Seul, en famille, entre collègues ou entre amis, prenez le temps de donner : un don de sang ne dure qu'une heure !

En 2023, à Sainte-Anne-sur-Brivet, 66 personnes en moyenne ont donné leur sang, contre 70 en 2022. À Quilly, vous étiez 60 personnes par collecte en moyenne, contre 64 en 2022.
C'est en légère baisse par rapport à 2022. Nous ne nous décourageons pas et maintenons nos efforts afin de pouvoir soigner les malades qui en ont besoin.

Seulement 4% de la population en âge de donner donne son sang ! L'information et la sensibilisation sont donc essentielles pour mobiliser la population et l'inciter à donner son sang. À l'approche de l'hiver, saison traditionnellement marquée par les épidémies saisonnières, les donneurs de sang sont moins disponibles et les collectes connaissent généralement une baisse de fréquentation. C'est pourquoi nous devons continuer à tous nous mobiliser en faveur du don de sang parce que c'est un geste solidaire et citoyen. Plus que jamais nous avons besoin de vous. Ensemble, poursuivons la mobilisation pour le don de sang !

Inscrivez-vous sur le site : mon-rdv-dondesang.efs.sante.fr

Les conditions pour donner son sang :
- o Avoir entre 18 et 70 ans
- o Peser au moins 50 kg
- o Présenter une pièce d'identité avec photo
- o Bien boire avant et après le don, et ne pas être à jeun.

Sainte anne sur brivet bulletin Janvier 2024.indd 37 11/01/2024 13:08

L'ADMR DE GUENROUËT, UNE ASSOCIATION ACTIVE AU SERVICE DES FAMILLES

Présente depuis plus de cinquante ans sur un secteur couvrant les communes de St Gildas des Bois, Guenrouet, Sainte-Anne sur Brivet, Quilly, Campbon et Bouvron, l'ADMR de Guenrouet poursuit sa mission pour aider les personnes âgées, les personnes en situation de handicap, les familles à faire face aux difficultés quotidiennes et proposer des services d'aides aux aidants.
Intégrée au sein de la fédération de Loire-Atlantique, elle a réalisé en 2022 près de 13000 heures d'intervention, en aidant près de 150 personnes. C'est une équipe dynamique de 9 bénévoles et 15 salariées d'intervention, formées et disponibles auprès des aînés, des personnes handicapées ou des familles pour des aides au quotidien.Des services adaptés aux besoins de chacun.

Les services sont répartis sur les six communes, principalement Guenrouet, Campbon, Quilly et St Gildas des Bois mais aussi Sainte-Anne et Bouvron. L'activité était en légère baisse en 2022 mais les difficultés de recrutement se sont atténuées, ce qui permet de couvrir les besoins en constant renouvellement.

Le caractère associatif de l'ADMR, 1er réseau Associatif National de Service à la Personne, l'oblige à rechercher et à maintenir des prix accessibles au plus grand nombre avec pour la plupart l'aide de financeurs institutionnels comme le conseil départemental, la caisse d'allocations familiales, les caisses de retraite ou les mutuelles même si elle doit atteindre un équilibre de gestion en assurant notamment une formation solide des intervenants et une gestion des carrières professionnelles motivante.
Les communes contribuent également à la vie associative en permettant aux bénévoles de pouvoir être présents auprès des bénéficiaires et à l'association d'organiser des temps de rencontre et d'animation.

Des professionnels et des bénévoles engagés.

Afin de garantir un service de qualité, les aides à domicile et auxiliaires de vie ont suivi près de 160 heures de formation l'an dernier, que ce soit pour l'intégration des nouveaux, l'entretien du logement, la toilette et la manutention des personnes ou sur des thèmes plus précis comme la maladie d'Alzheimer, ou les soins palliatifs. Les bénévoles se sont réunis régulièrement lors des conseils d'administration ou réunions de commission, en liaison avec les équipes du secteur du sillon de Bretagne qui assurent la coordination et le planning d'intervention. Les bonnes volontés sont toujours les bienvenues afin de répartir les missions et apporter des idées et compétences nouvelles au sein de l'équipe. Ils peuvent apporter leur soutien pour la gestion administrative, l'organisation d'activités, la trésorerie ou encore l'accompagnement des personnes en difficulté, dans le respect des valeurs du mouvement (Proximité, respect, solidarité, réciprocité, universalité…).

En somme, l'ADMR de Guenrouët est une association à but non lucratif qui œuvre pour le bien-être de sa communauté. Elle offre une gamme de prestations de qualité à domicile, grâce à l'engagement de ses bénévoles et au professionnalisme de ses intervenants. Si vous êtes à la recherche d'un emploi dans le secteur des services à la personne ou que vous souhaitez vous engager bénévolement pour aider votre communauté, n'hésitez pas à nous contacter.

Informations

ADMR de Guenrouet
06 65 90 82 11 (permanence)
02 40 85 25 76 (Maison des services).
admrguenrouet@orange.fr www.admr44.org (fédération 44)
www.admr.org (réseau national)

Sainte anne sur brivet bulletin Janvier 2024.indd 38 11/01/2024 13:08

MANU EVAIN RACING

Tout d'abord nous vous souhaitons à toutes et tous une très bonne année 2024 !
Petit regard dans le rétroviseur : la saison 2023 s'est déroulée à merveille puisque Manu EVAIN remporte pour la seconde année consécutive le titre de champion de l'Ouest dans la catégorie tourisme cup. De plus, les courses réalisées en coupe de France ont permis d'appréhender de nouveaux circuits, de nouveaux concurrents et de signer deux podiums, dont une victoire : à Mauron (2e) puis à Faleyras (1er).
Manu Evain disputera la coupe de France complète en 2024, l'association est en recherche active de sponsors. La diffusion en live des courses permettra aux sponsors une meilleure visibilité et communication régulière (sur la chaîne YouTube d'OFAC TV) !

Informations et sponsoring

06 63 25 60 55
Manu Evain Racing.

Petit point sur les événements qui seront organisés en début d'année :

1. L'association va organiser, le vendredi 2 février à partir de 19h, sur le circuit de Plessé (SOLOKART), un challenge karting par équipe de 2 à 4 pilotes amateurs, accessible uniquement sur réservation. N'hésitez pas à réserver par téléphone.
2. Au regard de la réussite de la 1re édition du Vide-Dressing, nous avons réservé la salle Polyvalente pour organiser la seconde édition, prenez date pour le dimanche 3 mars 2024 !

LES VIEUX GUIDONS

Belle réussite pour cette saison 2023 avec en point d'orgue la « balade Mob » du 23 septembre.
Le nombre de participants étant à la hausse chaque année, merci à tous les bénévoles qui s'évertuent au bon déroulement de nos événements.
Également un grand merci à notre ami André pour la soirée rock'n'roll.
Rendez-vous le 28 septembre 2024 pour une nouvelle édition sur le thème : « La route des Fours ».

Bon roulage !

COD'APARS

Cod'Apars est une association d'entraide dont le but est de contribuer à un monde plus juste avec des projets humanitaires en France et à l'étranger avec également des ateliers ludiques sur l'épanouissement personnel ainsi que des événements socioculturels.
Cette année nous avons fait plusieurs ateliers de bolasse avec KiNTANA dans la commune et prochainement des ateliers avec Laure-Anne Médard coach professionnelle.

Informations

Coaching professionnel

Agenda
9 février : Je décode mes émotions
12 avril : Je sors des jeux psychologiques
31 mai : Je communique de manière bienveillante

Tél. 06 81 91 55 04

L'INTERCOMMUNALITÉ

Jeux en libre-service

LA BIBLIOTHÈQUE

La bibliothèque en réseau

Le réseau intercommunal des bibliothèques c'est tout un monde à proximité de chez vous ! Chaque commune de notre territoire dispose d'une bibliothèque avec des collections de livres variées, des revues en tout genre, des DVD pour tous les goûts… Les bibliothèques c'est aussi de multiples animations culturelles à destination de tous les publics : exposition, heure du conte, atelier créatif, conférence ou encore spectacle. Ce fut aussi l'occasion de valoriser la GRAINOTHÈQUE, basée sur le principe du troc de graines et que vous pouvez retrouver toute l'année dans les étagères de la bibliothèque.
La bibliothèque de Sainte-Anne-sur-Brivet appartient au réseau de bibliothèques du Pays de Pontchâteau Saint Gildas des Bois. L'entrée et la consultation sur place sont libres et gratuites. En revanche l'inscription est nécessaire pour emprunter des documents.

Quels sont les Tarifs ?

Gratuit pour les enfants, de 11 € pour le 1er adulte qui s'inscrit, de 5 € pour les demandeurs d'emploi, étudiants, l'abonnement est valable 1 an.

Que puis-je emprunter ?

Avec ma carte, je peux emprunter dans toutes les bibliothèques du réseau, un nombre de documents illimité (livres, CD, DVD, livres audio, patrons de couture...), pour une durée de 3 semaines.

À partir de mon compte sur le site internet (reseaubiblio.cc-paysde-pontchateau.fr), je peux réserver 6 documents par carte, prolonger une fois mes documents de 3 semaines, me tenir au courant de l'actualité du réseau et des diverses animations.

Grâce à une navette, le retrait des réservations et le retour des documents peuvent être effectués dans n'importe quelle bibliothèque du réseau.

Retour des livres en dehors des heures d'ouvertures

Toutes les bibliothèques sont équipées d'une boîte de retour extérieure. Elles sont utilisables 24h / 24. Fabienne et toute l'équipe de bénévoles vous accueillent sur les heures d'ouvertures publiques

Forum des associations

Informations

Pour l'actualité du réseau des bibliothèques, rendez-vous sur reseaubiblio.cc-paysde-pontchateau.fr

Les heures d'ouvertures de la bibliothèque à Sainte-Anne :
Mercredi 14h30-18 h
Vendredi 15h30 – 18h
Samedi : 9h30 – 12h30

Tel : 02 40 91 84 88/
bibliosainteanne@
cc-paysdepontchateau.fr

Sainte anne sur brivet bulletin Janvier 2024.indd 40 11/01/2024 13:08

LE RELAIS DES AIDANTS

Le relais des aidants, plateforme d'accompagnement et de répit, financée par l'Agence Régionale de Santé, apporte un soutien aux proches aidants de personnes atteintes d'une maladie Neuro-évolutive : maladie d'Alzheimer et apparentées, Parkinson, AVC… C'est un lieu d'écoute, d'information et de formation pour aider à comprendre la maladie et les comportements qui y sont liés et découvrir des outils pour éviter de s'épuiser.
Nous pouvons vous rencontrer à votre domicile ou dans nos lieux de permanence.

Dans cette optique, nous proposons également des activités :

- Ateliers Bien-être pour prendre soin de soi,
- Café Répit pour exprimer ses préoccupations en rencontrant d'autres aidants
- Formations pour connaître la maladie pour mieux accompagner votre proche
- Séjour répit pour partager du temps agréable avec son proche dans un cadre adapté et convivial,
- Rencontres conviviales pour sortir de chez soi et rencontrer d'autres personnes,

Toutes nos activités sont gratuites et sur réservation.

Nous sommes à votre écoute, alors n'hésitez plus, appelez-nous !

Informations

ALFa Répit – le Relais des Aidants
Plateforme d'accompagnement et de répit pour les Aidants

Contact : 02.40.66.94.58
Mail : contact@alfarepit.fr

INTERCOM
CONSTRUISONS ENSEMBLE NOS DÉPLACEMENTS DE DEMAIN

La Communauté de Communes, a lancé deux études mobilités en juin 2023 pour une durée d'un an : un Plan Mobilité Simplifié (PMS) et un Schéma Directeur Cyclable intercommunal (SDC).

Le Plan Mobilité Simplifié (PMS) tend à rendre notre territoire plus accessible, ou autrement dit, que tous les habitants ou personnes de passage puissent se déplacer plus facilement. Concrètement, il s'agit de simplifier les déplacements entre nos neuf communes, de rendre différents moyens de transports plus pratiques ou encore de garantir l'utilisation de plusieurs modes de transport au cours d'un même déplacement. Et cela concerne tous les modes de transports (voiture, train, marche…) et quels que soit les trajets (se rendre au travail, faire ses courses, pour aller au cinéma…).

Le Schéma Directeur Cyclable intercommunal (SDC) vient en complément, et doit être cohérent, avec le PMS. L'objectif est d'élaborer un programme d'aménagement, qui permettra de développer et de sécuriser la pratique du vélo. Ce programme peut aussi inclure de déploiement d'équipements spécifiques (bornes de recharge, stationnements…) ou encore le renforcement de structures existantes.

On a besoin de vous !

Avec votre aide, une première phase de diagnostic a été réalisée à l'automne 2023 grâce à des questionnaires en ligne et un atelier de concertation. Au moins deux ateliers vont être programmés en 2024 pour co-construire les stratégies de mobilité pour la Com' Com' de demain.

N'hésitez pas à nous suivre sur notre site internet ou notre page Facebook pour en être informé !

Informations

www.cc-paysdepontchateau.fr

Sainte anne sur brivet bulletin Janvier 2024.indd 41 11/01/2024 13:08

DÉCHETS : UN COMPOSTAGE ADAPTÉ POUR CHAQUE HABITAT

L'État, via la loi AGEC (Anti-Gaspillage et Économie Circulaire), impose le tri à la source des bio déchets dès 2024. Autrement dit tous les ménages devront trier leurs déchets biodégradables.

La Communauté de Communes disposant de la compétence déchets, a fait le choix de s'inscrire dans une démarche globale et collective avec les territoires voisins au sein du SMCNA (Syndicat Mixte Centre Nord Atlantique). Ce choix permet d'explorer différentes pistes avec les autres Communautés de Communes.

Le compostage individuel

La Communauté de Communes permet aux habitants du territoire d'acquérir à prix réduit (27 euros) des composteurs en bois de 400 litres. Utile : lors du retrait de votre composteur, un flyer Mémo compostage vous sera fourni pour réussir au mieux votre compost. Cette ressource est également accessible sur le site de la Communauté de Communes à la rubrique service aux usagers > gestion des déchets > je composte.

Le compostage partagé

Le SMCNA, en lien avec la Communauté de Communes, finalise actuellement ce projet. Le déploiement sera réalisé courant 2024.

Informations

Pour effectuer une demande, contactez la Com' Com' :
02 40 45 07 94 ou par mail accueil@cc-paysdepontchateau.fr

Sainte anne sur brivet bulletin Janvier 2024.indd 42 11/01/2024 13:08

VOTRE
AGENDA

Janvier

Vendredi 19	Voeux du maire - **SAINTE-ANNE-SUR-BRIVET**
Vendredi 26	Galette des Rois des associations - **SAINTE-ANNE-SUR-BRIVET**
Samedi 20 janvier	Fête du Club - UBCC - **SALLE POLYVALENTE**
Jeudi 25 janvier	Don du Sang - **SALLE POLYVALENTE**

Février

Vendredi 02	Concours de cuisine en famille - **LES MINOTS BRIVETAINS**
Vendredi 02	Assemblée Générale - **A.C.H.B**
Samedi 10	LOTO - **AMICALE LAÏQUE**
Samedi 17	Assemblée Générale - **UNC**

Mars

Dimanche 03	Vide-Dressing - **MANU EVAIN RACING**
Samedi 09	LOTO - **BASKET CLUB DU BRIVET**
Samedi 09	Challenge Ludo CORBE/Tournoi en salle - **COMPLEXE SPORTIF**
Vendredi 29	Don du Sang - **QUILLY**

Avril

Vendredi 12	Jeux de société en famille - **LES MINOTS BRIVETAINS**
Vendredi 12 & Samedi 13	Bourse aux vêtements - **AMICALE LAÏQUE**

Mai

Samedi 04	Assemblée Générale départementale - **U.N.C**
Samedi 25 mai	Tournoi de Sixte Féminin **- COMPLEXE SPORTIF**

Juin

Du lundi 10 au dimanche 16	Rando à Quistinic - **LES AÎNÉS BRIVETAINS**
Lundi 10	Don du Sang - **QUILLY**
Vendredi 14	Soirée Karaoké-Just Dance - **LES MINOTS BRIVETAINS**
Samedi 22	Fête de l'Ecole - **ÉCOLE JEAN DE LA FONTAINE**
Dimanche 23	Kermesse - **ÉCOLE SAINT MICHEL**
Samedi 29	Forum des associations - **SAINTE-ANNE-SUR-BRIVET**

Juillet

Dimanche 7 juillet	Rando VTT - **SAINTE-ANNE-SUR-BRIVET**

Sainte anne sur brivet bulletin Janvier 2024.indd 43 11/01/2024 13:08

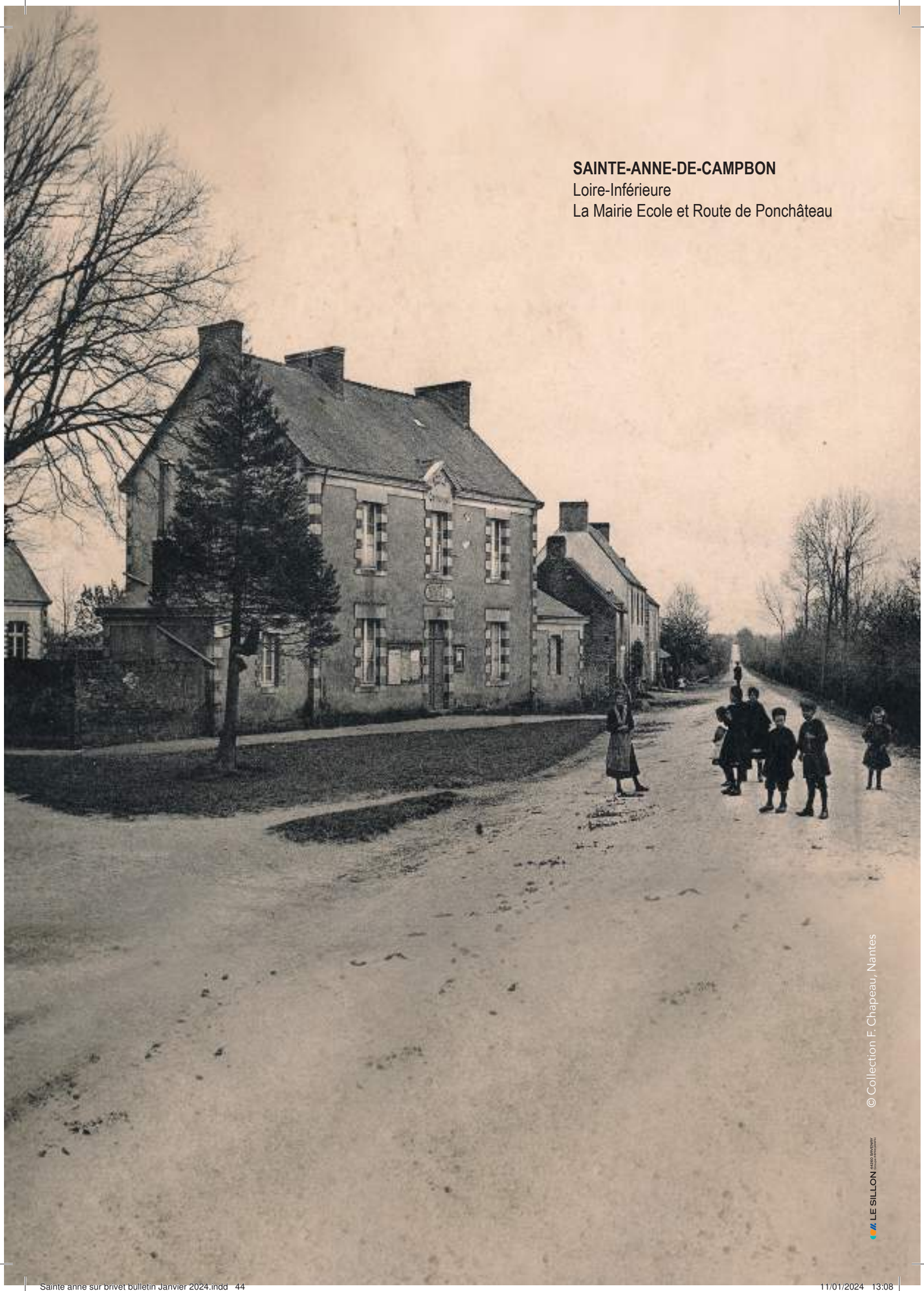

SAINTE-ANNE-DE-CAMPBON
Loire-Inférieure
La Mairie Ecole et Route de Ponchâteau

© Collection F. Chapeau, Nantes

LE SILLON 44200 SAINT-NAZAIRE